工商晚報 午刊
上午十一時半出版
中華民國僑委會登記証台救新字第壹弍壹號
THE KUNG SHEUNG EVENING NEWS
43, Des Voeux Road, Central
HONG KONG.
Cable Address: 2075
P. O. Box 63
督印及承印：工商日報有限公司
社址：香港德輔道中四十三號
新聞紙第八五〇〇號
出紙壹大張售價壹毫

看過午版　再閱晚刊　保証滿意
午晚兩版　新聞副刊　全部不同

戴高樂昨赴巴黎
法揆未與其會晤
普里林僅派徐滿代表見戴氏

【巴黎廿六日合衆國際社電】戴高樂將軍本夜離開其鄉居，顯係前來巴黎，及大概與法總理普里林會談法國共和國陳力迅速衰退之問題。整個法國，均等候戴高樂決定其命運；在阿爾及利亞及科西嘉叛亂份子之頑強抗命，經已增加國家之危急狀態。戴高樂將軍於本日下午七時驅車離開渠在巴黎東南一五〇哩科倫比之鄉居，前來巴黎一行。據悉：在數小時之前，戴高樂將軍昨夜曾經由一個居間人提議與普里林協商各項辦法，俾拯救法國。普里林之答覆，亦不獲知。

戴高樂將軍係於本日下午與馬恩區行政長官提波爾（渠係法總理之僚屬）會談之後啓程前來巴黎。此年高六十七歲戰時英雄，在公路上疾馳之際，右派議員在國會要求召見戴高樂將軍，俾協助擬定拯救共和國之辦法，以免爲時過晚。共黨所領導之勞工總會，下令於明日下午舉行全國大罷工，俾顯示其力量，以對抗所稱爲係「反共和國密謀」之行動。普里林對一天各項事態迅速開展中之唯一安慰，係法國地中海艦隊之效忠，該艦隊經於昨夜秘密駛離馬爾他島。法國國防部宣佈關於該艦隊投往阿爾及爾叛軍之謠言，係屬不確。

【巴黎廿六日路透社電】法總理發言人，本夜否認巴黎方面盛傳，法總理普里林、法總統柯提與戴高樂將軍，在巴黎城外舉行一次秘密會談之消息。該發言人謂：「普里林經已就寢。」據悉，普里林所屬政黨之要員徐滿，經已由普里林所委託，俾充任法總理與戴高樂將軍間一個調人之半官方任務。據徐滿在總理府訪問普里林之後宣稱：渠將與戴高樂將軍會晤，「但余仍不獲知是否將於本夜或明晨與其會談」。

【巴黎廿六日路透社電】據戴高樂將軍之隨員宣稱：戴高樂經於本夜抵達巴黎。迄今爲止，渠并未有與政府代表舉行若何會談，戴高樂將軍在巴黎下榻之地點，現被保持秘密。

法國地中海艦隊
已駛抵阿爾及爾
蘇斯特里曾往港口訪問艦隊

【巴黎廿六日合衆國際社電】法國官方本夜宣佈，地中海艦隊主要船艦（前美國航空母艦「拉科伊特」號及兩艘巡洋艦），經已抵達阿爾及利亞之波那港，但該等船艦，將於明日啓碇，俾與該艦隊其他艦隻參加各項演習。但戴高樂派領袖及阿爾及爾強人蘇斯特里，於本日下午前往波那。渠此次出現，可能發生若何事情，在較後方可獲知。迄今爲止，阿爾及爾電台并未說明該艦隊之態度。該電，合係依照巴黎方面之通訊，報道該艦隊開航之消息。

各項事態則正發展至最高潮：㈠據可靠方面人士獲悉，普里林內四個保守派閣員，有三名經已決定退出該內閣。彼等離開在國會之閣員議席，及坐於右派議員之席位。彼等於較後發言謂法總統柯提。㈡該等保守派人員，於本日較早時會決定請求由柯提本人召見戴高樂。在中午即傳出消息，謂戴高樂將軍本人會建議以「中立」地位與普里林會談。

【巴黎廿六日合衆國際社電】海軍部今晚宣佈：昨日離開馬爾他之法國地中海艦隊之單位，經已抵達阿爾及利亞之波那，并將于明日會同來自土倫之單位。該項宣佈之原文爲：「爲執行國防部及武裝部隊之命令，航空母艦「拉科雅特」號及三艘驅逐艦，已于五月廿六日抵達波那，俾在與其他單位繼續在地中海演習之前，作一個短時間技術性停留。」此乃自昨日該艦隊突然離開馬爾他後，有關彼等現在何處之首次官方証實。

【阿爾及爾廿六日路透社電】阿爾及利亞總司令薩蘭將軍總部發言人，今晚稱：法國海軍部派出艦艇至其所喜歡之地方，渠于記者招待會中，答覆有關法國艦隊在地中海活動之詢問時，發表上述意見。有詢及海軍將否支持阿爾及利亞之公安運動時，該委會發言人謂：「彼等將服從其司令，正如陸軍服從薩蘭將軍一樣。」

【阿爾及爾二十六日路透社電】西地中海盟國海軍司令奧波諾將軍之參謀長季林，今日于評論有關海軍單位前來此間支援公共運動之消息時稱：「巴黎發出命令，所有法國海軍聽命于巴黎。」

制止以約邊境衝突
加籍休戰委員
突遭狙擊斃命

【耶路撒冷廿六日合衆國際社電】以約綜合休戰委員會加拿大官員今日在制止兩國邊界衝突之失敗嘗試中，爲一位狙擊者之子彈所擊斃。佛遜特中校今日于邊界戰事爆發時，死于以色列在約但領土內之領土史哥巴斯嶺上。在較早衝突中，兩位以色列警察受傷。當佛遜特試圖將彼等從約但火網下拯救出來之際，渠本人便因而中彈。竟然誰將佛氏狙擊，仍未能確定，惟以色列聲稱此乃一個約但狙擊者所爲。

美元價值
較十年以前
降低四分一

【紐約二十六日合衆國際社電】美元價值今日較十年前約已低降四分之一，意即於十年前，能以四美元購取之物，如今則需五美元始能購得。在第二次大戰後此段十年期間，每一美國人每年之稅捐負担已由三百七十五美元增至六百五十八美元。由於物價漸高，稅捐漸增，迫使許多美國家庭緊縮預算。據與稅捐研究會之統計，美國家庭今日之稅捐負担約佔家庭收入之三分一左右。「依照估計，年有三千五百美元收入之家庭，其稅捐負担平均爲一千零五十九美元，年有四千五百美元收入之家庭，平均納稅一千三百九十三美元，年有八千美元收入之家庭，平均納稅二千七百二十六美元」。該會非謀利機構，旨在協助改進政府之行政效率。據稱：由於物價與稅捐負担逐漸增加，於一九四六年全年收入二千美元者，今日勢須年進二千美元，始能與一九四六年之收入相埒。結婚而有家屬兩人者，如於一九四六年之收入爲二千美元，今日則需收入二千九百二十四美元。論及每一美國人今日每年納稅六百五十八美元之事，該會稱：此係按會計年度一九五八年（一九五七年七月一日起至一九五八年六月三十日止）之稅捐總額平均算出者。從此數中，美中央政府得四百六十八美元，州政府得一百零一美元，地方政府則得八十九美元。

杜卿表示不干預法國
昨與艾克在白宮會討論法國局勢

【華盛頓廿六日路透社電】艾森豪總統及杜勒斯國務卿，今日曾在白宮舉行一小時會議，討論法國阿爾及利亞危機。杜卿於會後告記者稱：「吾人曾談及許多事，包括法國在內。」渠對法國局勢，拒予評論。論及美國已否採取行動時，杜氏答謂：「非也，此乃一個法國人之問題。」

諾斯達德聲言
未談及法問題

【瓦列塔廿六日路透社電】北大西洋公約組織歐洲最高統帥諾斯達德將軍，本夜否認所傳之消息，謂法國地中海艦隊總司令奧波諾海軍上將，曾請

突國決要求安理會
促請二萬法軍撤退

【突尼斯廿六日合衆國際社電】布爾格伯總統今日稱：突尼西亞不能等候「衰弱」之法國政府，將二萬法軍撤離突國，故將該事件提交安理會。總統謂：最近法國發交與渠之建議，「殊不滿意，且距離突國所要求者太遠」。渠向全國人民廣播時稱：「此種建議乃來自一個無任何實際權力之衰弱政府。在此種局勢下，吾人已決定將事件送交與安理會。美國及英國將被迫採取立場。」渠謂突政府已請求安理

歐洲附庸國
昨揚言裁軍

【布達佩斯廿六日路透社電】歐洲蘇維埃集團國家，本日宣佈彼等將於本年再裁減其武裝部隊「十一萬九千人」，及將向北大西洋公約國家建議成立一項不侵犯條約。華沙公約政治委員會於上週在莫斯科舉行會議時決定此事。該委員會並通過蘇聯部隊於日間由羅馬尼亞撤退。

美國在太平洋
昨已試驗原子爆炸

【華盛頓廿六日路透社電】原子能委員會及國防部本日宣佈：在南太平洋現時一系列試驗中之美國第三次原子試驗，經於昨日舉行。該項聲明除說明此次試驗經於昨日下午二時格林威治時間舉行之外，未有說明若何詳細情形。

美勸北非國家
平心處理糾紛

【華盛頓廿六日合衆國際社電】美國官員今日稱：美國已要求法國、摩洛哥、阿爾及利亞、與突尼西亞政府平心靜氣處理北非之嚴重局勢。美國此舉之目的，擬使北非危機勿演成劇烈戰爭。同時，法國駐美大使阿方偉曾與美助理國務卿艾布里克，就突尼西亞問題會商四十分鐘。最近突境之法軍曾與突軍發生間歇性之戰鬥。

美「雷神」飛彈
在冲繩島表演

【華盛頓廿六日美聯社電】美國空軍發言人於星期一宣稱：射程一千五百哩「雷神」式在冲繩島向來自歐洲及西太平洋高級軍事領袖所舉行之表演「祇供作展覽之用途」。渠說該項中程導向飛彈，在表演完畢之後，將運返美國。此係雷神式飛彈在美國境外表演之第一次。該種「雷神」式飛彈，係由英美兩國所選定，俾於十二月前供應英國之飛彈。該飛彈一年以來即已在佛羅里達州卡納佛拉爾角試驗發射。

艾森豪決定
不要求減稅

【華盛頓廿六日路透社電】白宮今日宣佈：艾森豪總統已決定在目前不向國會請求減稅來對付經濟衰退。該項宣佈謂：總統將建議公司所得稅及貨物稅，維持現行之水平。除非現行之稅法予以擴展，否則貨物稅將於七月一日自動終止。

貝魯特英使館
附近發生爆炸

【貝魯特廿六日美聯社電】今日下午三時二十六分（格林威治時間）有一枚炸彈在英國大使密道頓住宅之家園爆炸。該彈損及鄰宅，惟大使之住宅並無損失。此乃十七日前恐怖主義爆發以來，英國人被襲之第二次。

科西嘉島總督
公安委會委出

【阿爾及爾廿六日路透社電】全阿公安委員會發言人今日稱：來自阿爾及爾陸軍之湯馬栗上校，已被委爲科西嘉「總督」。該發言人謂：該阿將軍與科西嘉公安委員會間獲得協議，給予湯馬栗上校在該地之軍政權力。

說明：在美國德州獲得榮譽公民的華僑蔣一成，偕同他的母親乘西北航空公司班機五月廿五日飛抵台北，他此行是應中國教育部的邀請，返國與有關當局商討在台灣裝設電視設備事宜。圖爲蔣一成（右）抵台時，張其昀部長（中）在機場歡迎，左爲蔣一成的母親蔣老太太。（中央社）

短評

港澳難民
聽說下月聯合國已有辦法　派員來負起調查處理工作

據說：「關於由中國大陸逃亡至香港澳門的難民救濟事宜，聯合國負責機構，將於下月派出專員，赴港調查處理」。這一個問題，已鬧了許久許久了，屢經難展開，但人影却不見至，這總可算國際一怪事。港澳難民，是擺在當前的事實，本不必怎樣調查的。港政府曾用了很大的力量，來安置逃難來港的人們。乃聯合國對之竟不聞不問。我們實在不知該本着四大自由政策而建立的聯合國憲章，要來何用？我國代表，曾在聯合國救濟機構內，痛切陳辭，港澳一般機關，亦屢將難民眞實情形，報告給聯大，結果，是認爲港澳難民應加以援手了。但，却須等待本年六月份聯合國難民基金執行委員會在日內瓦舉行會議，才有決定的辦法。是下月日內瓦之討論，亦無非就聯合國所通過的救濟香港中國難民方案執行問題，來談談說說吧。故所傳下月聯合國能夠有專員來港「處理」救濟難民事宜，我們認爲倘嫌之過早，下月之日內瓦會議，不知尚須討論若干時日，到討論有其結果了，才將結果轉回成功湖畔聯合國之有關機構中，有關機構認爲有會商之必要了，才定期召集各國代表，各代表認爲日內瓦所討論是滿意了，那才派員到香港。是此時所派至香港之人，其任務是「調查」呢？還是「處理」散振？實尚在未知之數，故所傳「下月聯合國能派員來港處理救濟港澳難胞」一說，我們認爲不致過於樂觀。聯合國有大員至港澳「調查」，已是不可多得之事了！

我們自希望關於港澳難胞，聯合國能早日設法處理，以減少港澳政府之重大負担，不過，希望祗是希望而已，近來投奔自由者，日多一日，聯合國對此嚴重問題，實不能置諸不理的，各國難民，聯合國皆有其安置辦法，乃獨中國難民，却淡然置之，吁，何不幸生而爲中國人！更何不幸生而爲中國難民！下月！下月！我們且待下月的聯合國專員之來吧！

Exacto
LEVER KING 33
表鍊常滿・永不落空
戴依適度・事業成功

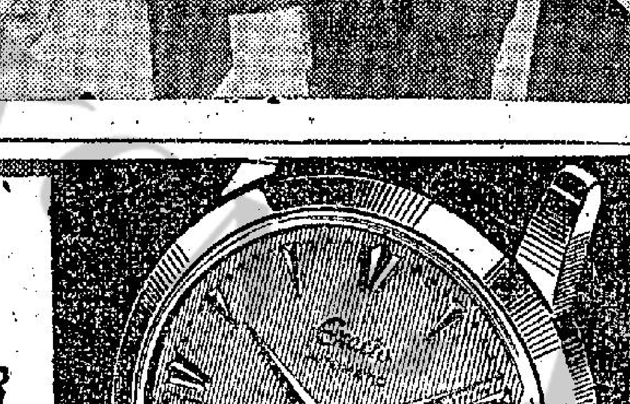

幼馬表王33號
特為貴人事忙
精製的完善自動表
依適度

百萬港元大贈送
酬謝滙豐銀行盛意　使利益歸於社會
贈送期內（一次付款）八八折優待

滙豐銀行鉅款保証

破天荒最新付款辦法
（一）僅付樓價一成　即可買樓一層
（二）建築至天面時　付樓價二成
（三）建築完成時　付樓價尾數
工程加速，日夜趕工。
工作材料，實係上乘。
交樓交契，一定可靠。

鄭重聲明　減價並非競爭急於求售
查本公司現假滙豐銀行低息貸予鉅款，使工程提速提前完成，故此次舉行百萬港元大贈送，實非競爭急於求售，而係將滙豐銀行對本公司之協助，使社會實受其惠。一本服務社會之精神，不斤斤於謀利，而盡可能低折樓價，大力推銷，以盡解決本港屋荒之責任。此百萬港元大贈送，雖爲杯水車薪，轉瞬間即行售罄，然亦欲盡自己力量，冀對愛護本公司人士，聊表衷心，並致敬意而已。

尖沙咀高尚洋樓
（即美麗都彌敦道歷地道口）
（注意新則，廳房有窗）

實用面積七百呎　三房一廳洋樓設備　賣價一萬五千餘元　月租三百五十元以上
實用面積五百廿呎　二房一廳洋樓設備　賣價一萬四千餘元　月租三百元以上

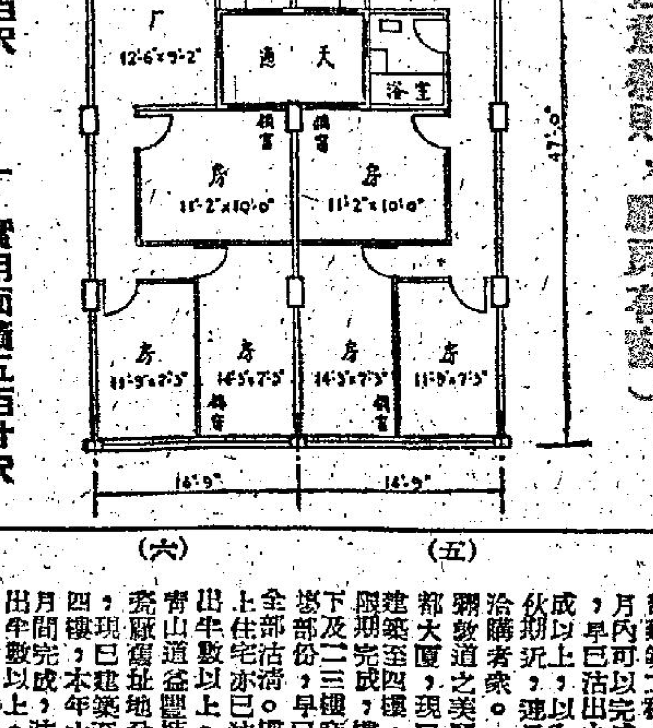

青山道獨立樓宇
（即益豐搪瓷廠舊址）

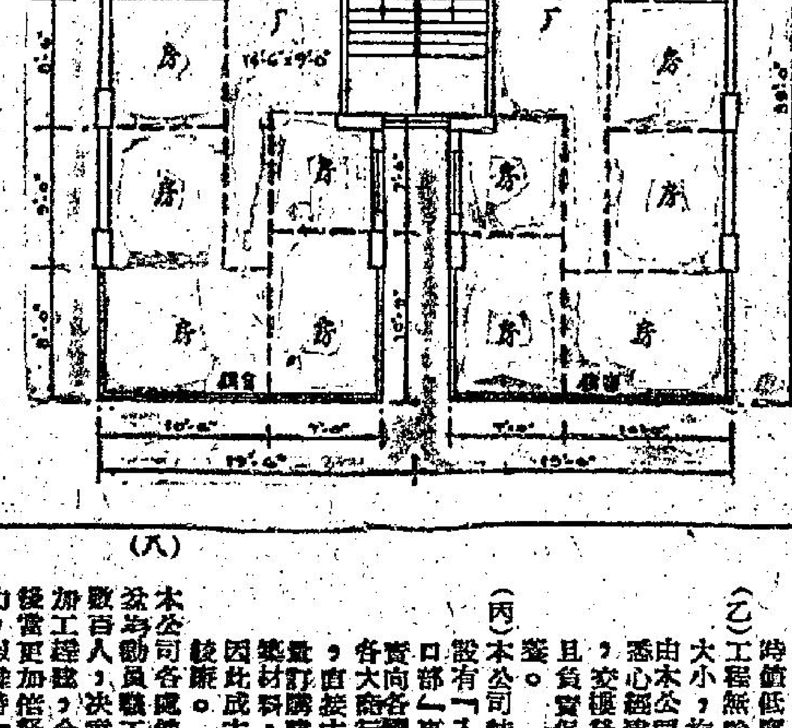

實用面積六百五十呎　五房一廳設備齊全　賣價一萬二千餘元　月租二百五十元以上
實用面積五百呎　三房一廳設備齊全　賣價九千七百餘元　月租二百元以上

報導八項事實：（一）本公司六年來所興建及經售樓宇，現已超出六千層以上。（二）本公司最近落成之三大地盤，均於領得入伙紙前，早已全部售清。（甲）九龍馬頭圍大廈（乙）銅鑼灣利頓大廈（丙）九龍旺利大昌樓（三）興建中之千話道中寫字樓大廈，樓高十九層，現已建至十三樓，只餘一層未沽。（四）興建中之北角月園遊樂場舊址，現名「皇冠大廈」，全部建築工程，月內可以完成，早已沽出九成以上，入伙期近，連日入伙購者衆。（五）彌敦道之美麗都大廈，現已建至四樓，限期完成，下層及二三樓，早已沽清……

大昌建築公司
大道中四十五號二樓（中華百貨公司對面）
電話：[illegible]

「魔鬼在外面走」一書的作者

雙目復明奇異經過

現今距離我能再用我的眼看見東西已很久了，我經常由眼科專家來檢查，他們都認爲我的雙目已經痊癒了；由眼盲再到復明，我曾獲不少寶貴的經驗。

·漢松·

本文作者，奧國著名小說家約翰基辛芬，在十一年前，突然雙目失明，但在去年正月又再能看見東西，他得首次看見他的愛妻和兒女，他曾將他盲目經過和恢復視力的情形，寫成一篇回憶錄，深爲感人！

我生存在一個黑暗的世界中，垂十年之久，我跟我的妻子結婚，但是我從沒有看見她，我們有孩子，但是我祇能夠用我的手和心去認識他們，我寫過許多書，但是我自己不能夠閱讀。

在一九四七年春天，我逐漸覺得我喪失了我的視覺，這是在十八個月之前，我從戰爭所帶回來的。我在法國涉泰谷跟蘇利斯美派系的天主教修道士同住，向他們學習，在那個時期我祇有二十六歲，我認爲我從十幾歲大時就開始的冒險生活，到那個時期不得不結束了。我初到法國學醫，在我的二十歲誕辰之前，我已做了在杜亞地方的精神病院醫生的助手。我曾幹法國的地下工作，後來逃出德國佔領軍的虎口，返回美國，隨而轉到太平洋作戰三年，因受炸彈的震動，傷及我的眼睛，這就把我打算在法國完成我的醫學工作後到太平洋島嶼爲當地土人服務的計劃破碎了，眼科醫師曾坦白的告訴我，在我的學業未完成以前，我的雙目已經失明了，所以我到那間修道院寄住，學那些修道士的禱頌聖歌，來增加我的勇氣和使我有精神的寄託，這不外是跟時間的競爭，變爲盲目是私人的事，不必告訴別人。

在四月的一個早晨，我發覺我不能夠看見我在寫有字的白色紙張和發黃黑色的桌面，我知道時間已經到了，但這件事在這個聖潔的地方發生，我覺得安心。誰知當我吃早餐時，我就碰到困難了，我不能將食物用叉子送進口裡，它會跌下來，當我想拿一隻水杯，又把它打爛了，我的神經受了那種震響所打擊，感覺到很不寧靜，後來有一個年老的修道士勸我要有耐心，說這是天主的意思，叫我要存信心，若是反抗盲目的痛苦，就是反抗天主的意思，他教我小心練習使用東西，習慣就成自然了，我遵照那個老修道士的教言，在復活節後，我就乘船返回美國去，這是一個艱苦路程的開始，幸得有一個瓜地馬拉籍的眼科醫生做我的同伴，他指導我做各種雜務，不獨使我不需要依賴別人，更使我消磨光陰。

我在鄉村經營一個小農場，我所畜的家畜參加展覽會曾獲獎，有許多人對我讚美，但是我以農事生產並不是我的終身事業，我要找到在我的生命所要的東西，結婚與孩子。

我的生活在一九四九年碰到很大的改變，我的朋友勸我到新奧連斯從學於著名盲人教師莎廸雅各士女士，她除了使我熟習高級觸知文字和觸知樂譜之外，更教我許多盲人所實用的東西，後來有朋友介紹我認識著名文學批評家約翰美遜勃郎，他勸我寫作，因爲他說聽我的談話，知道我有寫作天才，我用打字機完成我的第一部小說「魔鬼在外面走」，出版後銷量很多，我也一躍成爲作家，我被邀訪問紐約，大受當地出版家歡迎，我就找到一個很好品性的女子做我的妻子，我們在一九五三年六月結婚，我計劃我的第二部小說「奴婢」在一年間出版，我又計劃到加拿大和美國各地講學，我預備好「盲目心理學」的講義和「教堂音樂史」。

在我們結婚一個月後，我跌倒而傷了我的肩膀，當我被送到醫院，醫生更說我患了糖尿病，後來又染了麻瘋症，我祇有留院作長久的治療。當我們的女兒出世時，我坐輪車去看她時，我十分驚喜，使我忘記所有的痛苦，我暫時停寫我的第二部小說而改寫新的劇本，希望我的妻子和兒女得到經濟上的安全，當我的第二部小說完成時，我們的兒子誕生了。

在一九五六年春季的一個早晨，我只覺身體十分舒適，三年來的痛症一切都失去了，我能夠恢復行動。在那年夏季，我完成我的新小說：「七天使之街」，更寫有許多篇小品文和短篇小說。

我已忘記看東西是怎樣的了。我已盲目十年，覺得很自然。去年正月，我在我父親的農場暫住，在一個早晨我在園中寫稿，到中午時我回到屋中吃午膳，途中我突然看見紅光一度掠過眼前，我的頭和眼感覺刺痛。但我能夠看見東西，但我需要幫助，我就急忙回到屋內，打電話給我的妻子，告訴她我已再能看見東西的喜訊，她答應即來，我在靜候着時，我想這件奇事，假如我在街上遇見，我就害怕起來，後來我才查出它是聖約瑟像呢。

看不到東西，這又經過很長的時期，要經頗久的時間才能使視力恢復如初，正像一個新生的嬰孩，要習慣使用眼的練習和距離的焦點。在兩個星期之後，我已完全能夠看見我的妻子和兩個小孩的美麗容貌，覺得他們十分可愛，我覺得再觀察的重要了。現今隔離我再能看見東西已很久了，我經常由眼科專家檢驗，他們都認爲我的雙目已經痊癒了。由眼盲而再復明，我曾獲得不少寶貴的經驗。

約翰基辛芬在雙目復明後，向一個護士表示他已能夠看清楚書冊中的彩色圖畫，但他曾誤把聖約瑟像當作個人。

約翰基辛芬的家庭合照

搜·奇·錄

·海鷗·

烏龍的演員

南美利馬拍攝秘魯民族英雄巴拉都那時，面對着飾演執行死刑的士兵的演員德加杜爾高聲喊道：「士兵們，向正心臟射來。」鼓聲響了，「行刑官」高呼「開槍」；德加杜爾的演技精湛倫比，他倒地呻吟，製片家發覺過于逼真了。發現有人弄錯，行刑士兵的槍竟用實彈，幸而大部份子彈打不中，該演員可以救治。

不甘損失

德國傷身演技閣士在定期舉行婚禮前的最後一分鐘拒絕他的未婚妻雲樂。但是法閣士已經在事前預付了一切結婚費用和預付蜜月旅行的款子。果然，婚禮是不能舉行，但是蜜月旅行卻是另外一回事。法閣士認爲失去一個未婚妻可再另找一個，但決不能再損失一筆錢。于是，他便獨自一人獨赴他的蜜月旅行。

·西洋漫畫選·

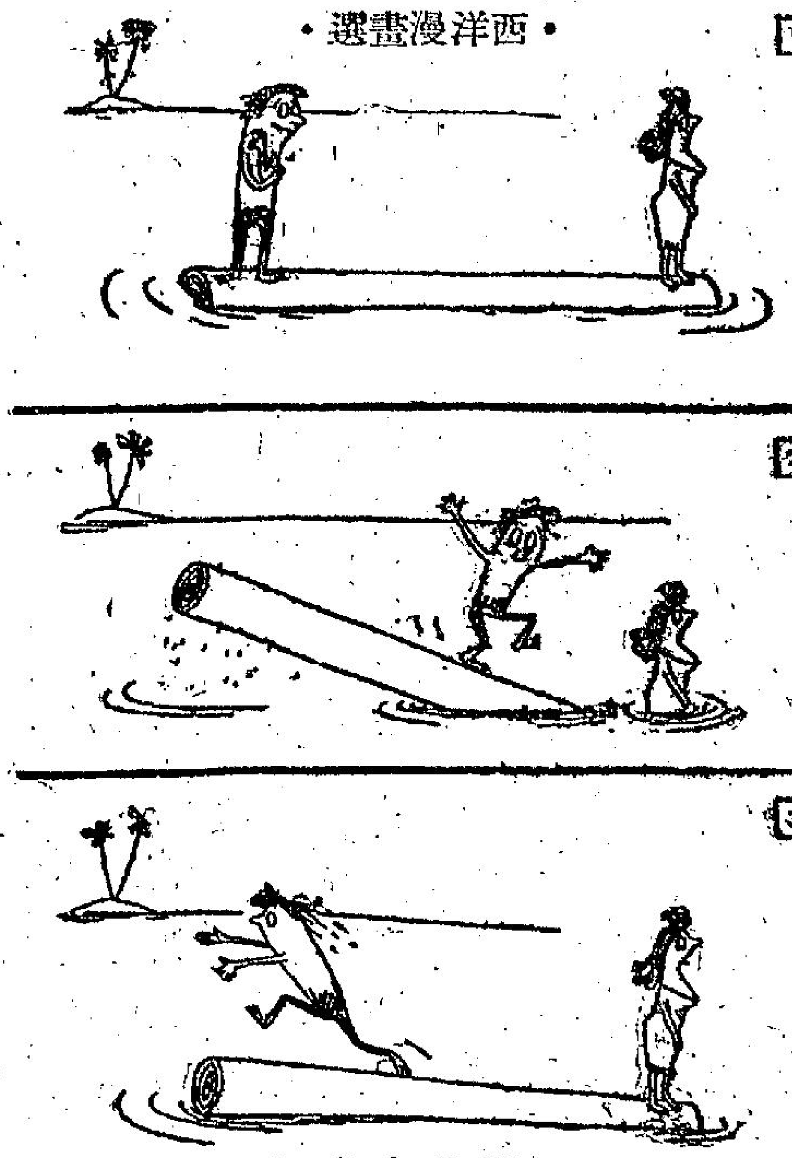

·色狼徒喚奈何·

在孩子的愛護與孝心中

年輕寡婦獲得生機

·李華譯·

人類之間，最偉大的感情是兒女對父母的愛；感人最深的也是這一份發自天性的純孝與天真。誰說小孩是無知的？有時候一個無知的小孩在一種毫不矯飾的行動中，使陷於絕望的父母重新鼓起做人的勇氣。下面是一個母親所述說的一個動人的故事。

這是我五年前的一個生日。我的丈夫剛去世幾個月，遺下三個男孩，最大的十歲，最小的還不到七個週年。我眼看着三個小孩，想到將來的孤苦，我既無懼於撫孤的責任的繁重，同時更爲自己未來的孤守日子而哀傷；我自己根本沒有想到快要到生日這件事。實在說，我在那個時候，想到死比想到生還要多些快活些。

我慚愧於自己的懦怯和自私，可是我想，那一個女人處於我的地步，都會像我這樣感到絕望和愁苦的。

可是我的孩子並沒有讓我頹唐下去。他們記起我的生辰。他們似乎知道，當這個第一次沒有了爹地在爲我主持的生辰時，是需要他們去安排一下的。他們又好像想到我們這個家，是需要一次熱鬧的歡樂來粉刷一下。因爲他們也會因喪失父親而憂傷了好些時候。但他們倆認爲現在是要照顧母親比懷念父親這件事更來得重要。

他們存心讓我驚奇一下。他們在秘密地進行一切。當然這些都是事後我才知道的。隨之我回憶起我那天生日的前幾天，孩子們的確是沉着多了，當時我還以爲他們仍在思念亡父呢！

那一天到了。早晨，我醒來，突然我想到今天是自己的生日，接着我感到自己想哭。忽然，一陣輕柔的腳步聲從樓梯上傳過來。接着一個怪異的口令之後，三張小臉孔便倏忽的出現在我的床前。

他們唱着「快樂生辰歌」。他們輪流地吻着我。最小的麥克用他那夾七夾八的說話，老氣橫秋地說：「孩子們，奇怪吧！在我們放學之後，要來一個派對呢！」一雙手掩着他的小圓臉，止住他的饞舌。

「閉上你洩漏秘密的嘴巴，」另一個哥哥說，「來吧，來給媽媽預備早餐。」跟着，他們便送上麵包牛奶，服侍週到。

我被這一陣弄得迷惑了。我呆着靜看他們的擺佈。我耐心地守候到他們放學，我趕快換好一件衣服，我不知道麥克所說的派對是怎麼一回事。

這三個小孩接二連三地衝進房子裡來。把椅子搬到花園，而且每人手裡都拿着幾張小紙頭，好像是入場券似的，上面用顏色筆劃了些東西，像字，又像畫。

他們急急忙忙地跑出跑進。有一張票子跌下地來，我撿起來一看，上面寫着：

「優待券！名劇欣賞。恭祝波倫太太生辰快樂！」

一小時後，所有鄰近的太太們都陸續被請到家裡來。大家都坐在草地上，一些餅食和點心都擺出來宴客。這時我才發現園中的一角掛起了一幅布幔。原來這三個小東西就演起戲來。他們穿起離奇古怪的服裝，唱歌跳舞，還玩魔術，最後還演了一幕：母親的一天。他們由於興奮流露，那些孩子氣的話語，就像是一首詩，同時更啟發了我認識生命的意義。我默默地接受這種施與。

客人離去了。我被簇擁到飯廳中，享受我的晚餐，那裏有熟狗和冰淇淋，還有花生和櫻桃。一個特製的餅，底底面面滿是奶油。還有一串珠鍊和一顆發光的寶石。

「我想不到這顆寶石會重過一卡拉。因爲它只花了二十五仙的價錢。媽媽，它好看嗎？」大兒力奇問我。

「它非常美麗的。」我誠摯地回答。

最近，力奇和派特都當了教堂裏的祭壇聖童。他們竟每天積下了錢爲我購置生日禮物。起初他們準備這點錢要求一位祭司爲我祝賀，因爲那祭司拒絕要款，他們便用來買了東西。

這時，幾個孩子跪在我旁邊，我衷心感謝神的照顧，因爲我已知道神答允照顧我和我的三個小孩。

每年的生日，都使我難忘。直到去年，我的生日仍是如期舉行，而我所受到的款待卻很新鮮。

今年，這三位演員又演出另一幕好戲了。他們在生日歌唱過之後，便送上菜單：叫我點菜，那上面有煎蛋、滾水蛋和多士等，我選了多士。不久我被請到廚房去，只見一團煙霧和焦味混和，但我在這三個雀躍的身影中，愉快地吃下一片烤焦的麵包，感到非常滿足。

「我本來想買一束百合花給你，媽媽，」派特說，「可是那老闆要十五塊錢！」

我說，「我寧可要一件衣服或一根雞毛撣子，那是更經得久些。」

在我的生日中，沒有任何禮物能比我這三個小演員表演得更動人。朋友們對我的生日，都不問：「你怎樣過你的生日呀？」而是問：「你的孩子怎樣慶祝你的生日呀？」每年的復活節，母親節都使人難忘，但我的生日卻更是多采多姿。

這不能不回憶到五年前，孩子們沒有了父親，而只剩母親一個人過第一次生日時，別出心裁的爲了勸慰我而開始這種摯情的表示。在孩子們的愛和孝心中，我有勇氣再活下去！

填字遊戲

·曼薇·

■	1		2		3	■
4	■	■		■	■	5
6	7				8	
■		■		■		■
9		10	■	11		12
	■	13	14		■	
15		■		■	16	

答案明日見報

直：(二)成語，數目不止一個。(四)有異志也。(五)兄弟也。(七)即佛家所謂法相宗。(八)器物名，用骨角竹木削成人爪，用以搔癢者。(九)湖名，在山東歷城縣西北。(十)師之門下也。(十一)山野之人之謂。(十二)地名，在日本西北部。(十四)日本人對婢女之稱。

橫：(一)成語，喻如佛身之堅固，永久不壞。(六)成語，即有心無力之義。(九)莊子篇名。(十一)山名，在雲南騰衝縣，山中多野人居，故名。(十三)即行在也。(十五)省名，即鄂省。(十六)絕險之山道也。

落	花	時	節	又	逢	君
日	■	■	制	■	■	自
五	指	山	■	老	世	故
湖	■	公	分	子	■	鄉
春	節	■	水	■	懷	來
■	■	一	綫	天	■	■
人	間	世	■	河	東	獅

昨日答案

妙·人·妙·事

·茵杜·

捉狗專家

威爾生原是美國密執安州政府的捉狗員，負責在街頭捕捉野狗，因此經驗豐富。他退職以後，無事可做，轉思維，終於想出一條賺錢捷徑。原來這一州的野狗到處都是，而鄰州的密西西比州卻缺狗，許多人要養狗都難以物色，狗價極高。威爾生認爲這正是難得的機會，祇要稍展身手，便能賺以發財。他施出以往的本領，在密執安州街上捕捉野狗，然後運到密西西比州販賣，但日子一久，他所捉的狗卻不祇遊蕩的野狗，連貴族的家犬也給他捉了去。這事終被警方發覺，不僅將他送上法庭依法懲處，也從此結束了他的發財之道。

裙帶風波

美國威爾頓市的小商人莫格倫開着一間小雜貨店，生意不惡，可是他太太娘家的親戚太多，每次來探訪，總會順手牽羊，把店裡的東西帶點回去。他有時向太太抱怨，反而惹起家庭風波，因此他頗覺苦惱，有無法發洩之苦。最近有一次，他的岳父岳母帶着兩個小男子同來探訪，隨行乘他不備，又搬走了店中不少東西。他發覺了，不禁怒不可遏，在抽屜裡取了一把手槍，趕出來就對岳父的汽車連發數槍，但車中四人竟沒有一人受傷，他自己卻遭警察拘去，而岳家四人仍帶着那些東西揚長而去。

「展望雜誌」專文讚揚中國青年

沒有童犯的美籍華僑

·嚴斧·

在美國各地，無數青年犯罪案件每日都在破壞社會秩序和觸犯法律。去年，警察共拘捕了廿一歲以下的青年五十萬人。因此，這犯罪的比率驚人地激增。這是一個嚴重而痛苦的問題，甚至專家們也有束手無策之感。有心人則大聲疾呼，認爲世風日下，人心不古，此種敗壞風氣若不設法予以遏止，則後果是不堪設想的。

可是，在另一方面，美國社會又發現一種驚人而可喜的事實，那便是美籍中國青年，鬧出亂子的數字，少至警察也無需保持紀錄。

究竟在美國社會中的美國青年和中國青年爲什麼會發生這樣大的差別呢？下面是「展望雜誌」所研究和提供出來的理由。

「展望雜誌」對美籍中國青年和他們的家庭經過詳細的訪問後，現在選出紐約市十七歲的中國青年田威特爲一個典型例子。從下面有關田氏的個人生活和家庭的報導中，便反映出那些被拉進警局的可憐青年在生活中所缺少的是什麼。

據專家們說：如果對這些鬧事青年的家庭生活稍加瞭解，即可以找出他們鬧事和不守秩序的理由何在。這些家庭大多數是父母和子女間甚少接觸，沒有互相尊重，祇有衝突和混亂。他們之間並不團結，每人都是爲自己打算。他們沒有遠在將來的觀念；在童犯和他們的家庭來說，似乎都被一種短暫的生活所損害，沒有過去甚麼，沒有現實力量，沒有未來遠景。

恰與上述相反，田威特的家庭是極度團結的。他的父母畢生爲子女努力；而子女們則發憤爲人，光宗耀祖，使老人家感到無比的光榮。通過責任，情愛傳統，整個家庭沒有人感到孤獨或者被遺棄。

許多人認爲對一個青年的發展影響至大。缺乏精神食糧，他可容易會跌入物質主義的陷阱裡。不相信宇宙間有一個最高的主宰，他大概會感到混亂統治着世界，每日感覺着他的存在。田威特是一個誠虔的天主教徒。他的信仰並非是消極的，象徵性的，宗教使他成爲一個積極、有責任感的青年。教會是他生活的主要部份之一。

田威特的日常生活，與那些經常成爲報紙頭條新聞的童犯所過的生活，截然不同。他從不會感到寂寞，從不曾對前途缺乏信心。他忍耐地，有創造性地，圓滿地分配自己的時間。他努力讀書，希望將來出人頭地。他於本年六月間，將在紐約市一間高級學校畢業。他希望自己能成爲一個工程師。

夜香江

銅鑼灣雲華公園茶座 適宜學校茶會

環境幽雅容六百人收費低廉 北角雲華夜銀座正物色歌星

銅鑼灣域多利公園雲華茶座，環境幽雅，高貴，在這炎炎夏日中，極獲一般人好評。雲華花園茶座位于域多利公園游泳池旁邊，地方寬敞，能容六百人，最適宜學校或社團茶會，收費平民化，如有興趣者，可向雲華花園茶座或北角雲華大廈洽商，因爲雲華之公園茶座由北角雲華大廈承辦者。

北角雲華大廈六樓夜銀座司理梁運城，正在物色一位歌星，俾以在夜宴時間獻唱，不過梁運城爲了尊重樂隊領班黎兆侯起見，授權他作初步物色。

「相思雀」萍姬照常在雲華夜銀座獻唱，時間由每晚午夜十二時至深夜二時止，黎兆侯大樂隊長駐演奏。

北角雲華大廈共分三個部門，那是西菜部、旅菜部、中菜部。中菜部附設夜銀座。雲華大廈由嚴植任董事長，黃展霖任經理，營業狀態旺盛。（月光光）

建國風度菜獲好評 西班牙尤物在麗宮

中環建國酒家夜總會貢獻的風度菜，因爲名實相符，極夠風度，所以深獲夜遊人士歡迎，一致讚好，風度菜最宜良朋知己，把盞話舊；最宜儷影雙雙，幽雅談情。風度菜每份售價十二元，夜宴或宵夜時間都有供應，每週更換菜單，本週風度菜：原盅燉陳皮鴨，原粒雲鼓鷄，菜膽揚蠶露，生炒涼瓜牛，什錦炒飯一窩（或白飯四位），越食得多越歡迎）。

西班牙尤物比烈打在北角麗宮酒樓夜總會宵夜時間獻唱以後，極獲夜遊人士好評。比烈打日前每晚在百樂門夜總會表演，而以美麗聞名，因爲麗宮和百樂門關係緊密關係，所以在麗宮夜總會宵夜時間獻唱，她的歌聲宛如其人，好像醇酒一般。（星星）

柯丁小妹妹舞姿

馬來亞總理盛讚雲華

李驊晉豪華樓

林熙穎小住養和醫院

馬來亞總理拉曼，一日昨由日本來港，本港名醫生吳國安，昨晚在公館設宴歡迎拉曼，由北角雲華大廈中菜部供應菜肴，筵開兩桌，深夜方盡歡而散，馬來亞總理拉曼對于「雲華」中菜稱讚不已。

新進歌星李驊，由昨晚起長駐銅鑼灣豪華樓夜總會獻唱，時間由午夜十二時至深夜二時，李驊年紀很輕，如果肯繼續練習，將有很美麗的前途。

豪華樓夜總會歌星江玲，白萍，梅菲等三人照常獻唱。

北角麗宮酒樓夜總會「財神」林熙穎，日昨因感微恙，前赴跑馬地養和醫院診斷，經醫生診治後，林熙穎遵醫囑，在養和醫院小住，在一週後即可出院。他在「麗宮」負責財政收支，有好好先生稱譽。北角麗宮酒樓夜總會經理鄒鐵、陳鉅，副經理鄧壹，曾赴醫院探訪林氏。

蘇滿權工作忙

何憬庸國學藝術均好

呂晶晶常偕媽咪同遊

北角都城酒樓夜總會「財神」何憬庸，對於國學非常有心得，四六句古文和詩詞都很好，他還能夠寫得一筆好字。而且他對於潮流的藝術，也很有研究。都城夜總會的音樂合奏是由何憬庸設計，適合藝術，夜遊人士稱讚不已。在待人接物和處世方面，何憬庸都很和藹。

中環建國酒家夜總會經理蘇滿權最近工作非常忙碌，頻頻來往港九兩地間。大角咀萬花樓大茶樓籌備開業工作繁忙，永義董事鍾厚泉赴日本，蘇滿權要負責鍾厚泉所做的工作。雖然工作增加，但是蘇滿權的精神反而更好。

目前在中環建國夜總會獻唱的歌星計有「當代歌后」張伊雯、「金嗓子」黃佩佩、歌合新秀易國蕙、王敬萍，由諾克明領導中菲大樂隊演奏。

歌星呂晶晶的媽咪最近喜歡偕同朋友，在都城六國酒店仙掌夜總會玩到深宵，在夜總會打雀牌後，母女兩人時常在北角北角道「花園飯店」小吃，狀極愉快，目前呂晶晶每晚在仙掌夜總會獻唱，時間由八時至十二時，歌聲富于情感，夜遊人士一致讚好。（夜遊人）

永生公司新樓租售
香港仔 田灣街 益豐街 六層堅固石屎新樓 顏色浴室 一萬元起
北角 馬寶道 44至52號 顏色浴具 柚木樓板 專用電梯
洽購處 大道中十號（宏興行）二樓五室 電話二六六七

出售

出讓 茶室急讓 數千元即可頂讓旺地茶室 熟食牌照電話俱全 即可營業 旺角通菜街四十九號二樓歐陽君洽

章記 老招牌 大道中78號三樓 電話二〇九五二
唐人大樓 隨時入伙
㈠賽竹街及西洋菜街 ㈡太子道洋樓二九八至三百號（南沙利道轉角）即將入伙 ㈢尖沙咀金馬倫道19號 ㈣筲箕灣馮強舊址新樓 ㈤北角濱海樓太古樓房舊址 ㈥工廠街及教堂街轉角筲箕灣大廈 ㈦尖沙咀柯士甸路獨立洋樓

工商晚報 分類小廣告

公寓 高雅公寓 電話51463 地址：太子道二一五號大廈七樓 全部標房·特價出租 設備完善·電梯上落

大觀酒店 香港中環電車路 房租大減價 新改電話號碼
南屏酒店 新改電話號碼

租售 梗房床位出租 房間一百卅元起租 床位四十元起 軒尼詩道三三八號三樓 有酒家九樓有電梯上落 電話七三六〇四

沙丁入珍酒園 甜酸 文記

招生 書法速成 劉君任以新科學化教學法教授速成 即招新生

上海 浴德池浴室

新張開幕 人教染髮

永安女子理髮室

潔雅女子理髮 冷氣開放

雷尼 消化藥糖
消化不良 常胃酸過多 治腸胃氣脹 胃火旺盛
理想良藥 服食簡易 中和酸素 功效卓著 腸胃等症 迅速治愈 各大藥房 均有代售
總代理：太平洋行

麗都 今天 明天 國語歌唱流行笑片 小野貓 有流行歌總 有包笑好戲 有野的味道 丁瑩主演

新世界 即日五場 全部彩色古裝歌唱七國歷史劇 張巡殺妾饗軍

豪華 快樂 最後兩天獻映 天王巨星 羅拔泰萊 最新傑作 SADDLE THE WIND 瑰麗彩色 旋風双俠 茱莉倫敦 加沙域 主演 貂蟬

真光 兩棲英烈傳 明天 一江春水向東流

九龍各界刊登廣告注意 本報委託旺角東樂戲院代洽

今日第十二天獻映 百戰王獅 THE YOUNG LIONS

異客

法阿爾培嘉謬作　成仲恩譯

還趟，阿剌伯人連身子也不直起，陡地拔出小刀，在陽光裡，擺起攻勢。光線在刀尖上面反射，直像一柄長劍，迫近我的前額。瞬間，停在眉梢的那顆汗珠，流過眼皮，像一層微溫的厚幔般，裹住我的眼瞼。眼淚和汗水摔和在一起，我的眼睛再看不見東西。除掉額角感到太陽底旋律在鳴動，和眼前搖曳着小刀迸發出來的閃光以外，我沒有其他的感覺，灼人的劍，咬住我的睫毛，刻着我那疼痛的眼珠。

這一剎那，一切動搖了。[illegible]的海，帶來激動的氣息。天空從尾端分裂到尾端，像要噴火。然一陣緊過後，我的全身僵硬，手，扳動了槍機。槍機很鬆動，我觸到那油滑的槍身。乾澀而刺耳欲聾的轟然一聲後，一切從新開始了。我揩掉汗珠和太陽。我悟到已經毀了白天的均衡，和我在那兒曾經發現過幸福的海邊稀有的寂靜。於是，我對那再不蠕動的肉體，連發四響。子彈深深射入，可是看來又看不出來。四個短促，替我叩開了人生不幸之門。

七

被逮捕後，我旋即受到好幾次訊問。但，這是屬於確認我底身份的訊問，時間花不了許多。最初，我的事件，警方看做不會引起任何人的興趣。一星期過後，預審推事，相反地，卻開始用好奇眼光觀察我。起始，他照例經問我的姓名、住址、職業、生年月日和地點。其後，他問我聘過律師未，我尚說尚未，反問他是否絕對需要一個。「爲甚麼不？」推事說。

我答他我猜我的事件，內容非常單純。

「還不失爲一個想法，不過，法律是有明文規定的。假如你不請律師的話，那我們唯有行使職權代你指定一個。」他笑着說。（三八）

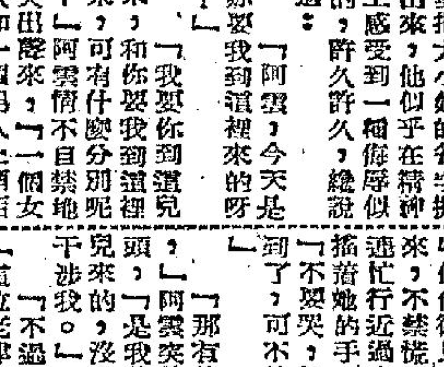

天長地久

八、老少配

阿雲在這個時候提出大小姐的名字，那是不由這位老律師不覺得臉紅的。他驚地跳下床來，兩手有些發抖，他的眼睛睜得大大的，只不住地望着阿雲，半晌，纔見他頗顫說道：

「不要提到鄧屏身上去，她還年輕。」

「可是，我也不過是大她五歲，她今年十七歲了！」

伍尚德不答，阿雲把大小姐的名字提出來，他似乎在精神上感受到一種侮辱似的，許久許久，纔說道：

「阿雲，今天是你要我到這裡來的呀！」

「我要你到這兒來，和你要我到這裡來，可有什麼分別呢？」阿雲情不自禁地哭出聲來，「一個女人和一個男人上酒店，不論是她自己願意的，或者是別人叫她來的，那都沒有什麼要緊，老爺，我知道你很喜歡大小姐，但是……」

「但是……」伍尚德迎忙接着說道：「但是怎麼樣呢？」

阿雲不敢再說下去，她驀地感到一陣手酸，淒然地，適纔的笑臉完全消失了，她緊緊地綰着眉頭，終于，兩手捧着自己的頭埋在手掌中，她低聲哭泣了！

「阿雲，阿雲，」伍尚德見她哭了，起來，不禁慌了手腳，連忙行近過去，俯身握着她的手，說道：「不要哭，給人家聽到了，可不是玩的？」

「那有什麼關係，」阿雲突然含淚抬頭，「是我請您到這兒來的，沒有人敢來干涉我。」

「不過，阿雲，」這位老律師見她抬起頭來，倒也大爲高興，忙又伸手在她臉上撐了一下，苦笑道：「妳畢竟在我家裡工作了這麼多年，外面人個個知道妳是我的女工。」

「既然是這樣，老爺，您爲什麼要欺侮我？」

這一問，問得恰巧到好處，伍尚德雖然是老律師，但一時之間卻也不知道該如何回答纔好。他望着她，見她杏眼圓睜，也不敢再伸手向她臉上摸，沉默了好一會兒，這纔又苦笑地說道：

「愛情這個東西，倒也很難有階級之分。」

「老爺，我們現在在這間房裡所幹出來的事，算不算得是愛情呢？」

阿雲這一問，倒把這位老律師弄得啞口無言了。他很不好意思地站起來，隨即拿起了香煙盒，阿雲卻把火柴拿在手上，親自替他燃着香煙，接着，和顏悅色的道：

「還是不談這些吧！老爺，我跟您說句良心話，什麼叫做愛情我也不大懂得。」

「這倒是實話，」老律師聽她這麼說，比較的自在些了。他猛吸了一口香煙，當即含笑在她身旁的一張沙發椅上坐下，說道：「好孩子，我將來不會虧待妳的。」

「虧待？」阿雲驀地從鼻裡笑了，「老爺，你一向都不會虧待過我呀！」（一〇一）

鮮陳集

文通

宗教自由

在共黨極權統治之下，無所謂自由，它的主義就是絕對的宗教，自更無所謂宗教的自由。

但在共黨的辯證欺騙手段下，某一個時期，他們是說着容許宗教存在的，他們就利用着一些冒充與不肖分子披着宗教的外衣，進行他們的滲透顛覆活動。可不是？即如中共這刻提出一個「又紅又專」的口號，試想「又紅又專」，又那裡會容許不紅不專的宗教思想存在呢？到了一個機會，他們就連維持宗教的假面具也扯破了。在大陸的宗教，天主教徒們受到百般凌虐，已不用說，對於基督教，他們也利用一些不肖教徒，把教義歪曲，所存者，只有一個空招牌而已。對回教呢，中共一個時期要利用回教來進行對中東活動，可是，由於回教徒之不受利用，他們老羞成怒，也向回教徒開刀了。最近據中共報章透露：河南回教徒領袖謝錫五等，有反動行爲，經過五個多月的鬥爭，證明了謝等「披着宗教的外衣，以維持利益的僞善面貌出現，進行反黨、反人民、反社會主義和破壞民族團結等罪惡活動」。因此，河南的一批回教徒受到無情整肅了。

據中共圍剿批回教徒「右派分子一貫的反社會制度，仇恨新社會，把現在的社會描繪得一團漆黑，說解放前是窮人少，富人多，解放後是窮人多，富人少，社會主義制度是挨餓制度，合作社越多越大，回民的路就越窄」。並指他們私宰耕牛，套購糧食，叫「統購統銷政策餓死人」。他們仇視回民幹部和黨團員積極分子是「伊士曼」（回奸），指斥共幹團，入團者就成了「伊不里斯」（魔鬼）。

我們認爲謝錫五這班回教徒的罪名，正是中共所指一切宗教人士的罪名，也就大是陸一切同胞的罪名。「反黨、反人民、反社會主義」，是中共所加於一切人的罪名。

我們更認爲謝錫五這班回教徒所指出中共統治的所謂「新社會」的事實，也就是大陸同胞所指出的事實。在今天大陸裡，不是「一團漆黑」嗎？不是「窮人多，富人少」嗎？所謂社會主義制度，不是「挨餓制度」嗎？中共的統購統銷政策不是「餓死人」嗎？那些向中共搖尾乞憐，陷害自己的人，不就是「伊士曼」嗎？那些受中共蠱惑毒化麻痺的青年，不就是「伊不里斯」嗎？中共爲什麼不拿出相反的事實來作辯？可是中共又有什麼辦法可以作辯呢？

共黨對於任何人，要整肅就整肅，反正罪名是隨便的。尤其對於有宗教信仰的人，他們認爲不可以改造的人，一時利用過後，他們還能容許存在嗎？以我們所知，中國回教徒是良善的，甚少活動的，但也爲中共所不容了，其他宗教自然更不必說了。

春去也

長篇愛情小說

可是，在第二天的晚上，我們就吵了一次架。——叔明在我熟睡的時候，狠狠地打我的耳光，將我打醒了。他瞪着眼問我在做什麼夢。我說我什麼夢也不做。但他卻不信地指我說謊，原來我竟在睡夢中頻頻叫你的名字！他立刻離開了房去，將房門反鎖上了。

我隔着房門，哭着求他。他竟不睬我，讓我哭了一整夜。過度的疲倦與哀傷使我在床上躺了兩天。兩天之後，當他想到再走進房裡來看我時，我已經打定主意去推毀我跟他的錯誤的結合了。我一方面裝得和顏悅色地向他懺悔，一方面暗地到外頭去找尋刺激。我學會了跳舞和喝酒，學會了怎樣用一個媚眼，三句挑逗性的話叫一個陌生的男子做我的俘虜！

當然，我常常會爲我那不正常的生活感到後悔；但只要我一想到他那天晚上打我的神氣時，又會感到報復的快意！——他以爲婚姻可以使我向他低頭，但他決沒有想到我會覺得完全忽視婚姻！——我不必告訴你我在這一時期中與多少個男人發生了關係，但我一定得對你說，那些男人根本就不來管我是不是真心愛他們。那怕我在醒着的時候，在他們懷裏叫你的名字，他們也不管。

接着，我的願望達到了。——叔明跟我很自然地離了婚。但我也因此感到勝利後的空虛。我已經失去了一個戰鬥的目標。

我突然覺得非常沉靜了。此後的幾年中，我非但過着尼姑一樣的生活，連脂粉也懶得施抹了。本來，我早就應該在這時期中將自己的生命結束了，但我竟在私下候，子奈，我在初見了你的時候，也是存心向你報復的！——你是叔明以後的第二個報復對象！（一一〇）

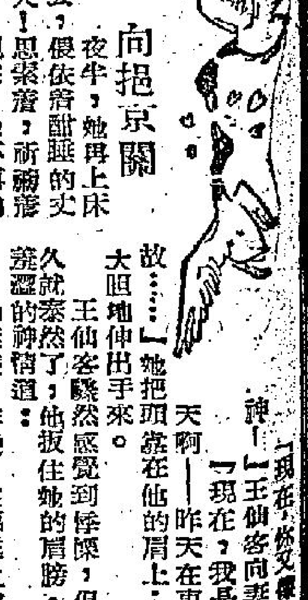

生死恋

南宮搏

向抱京關

夜半，她再上床去，偎依着酣睡的丈夫！思索着，祈禱着——現在，她不再向蒼天祈禱了！她叫喚着古押衙的名字，祈求古押衙在天之靈在危難時救援自己，庇佑一對薄歷不幸的夫婦。

第二天，在晨光熹微中，他們上道了！行程的第二站，是抱京關——那是長安向西行的一個重要驛站！安樂山攻陷京師那一役，叛兵進抵抱京關，和大唐皇帝斷後的人馬作了一大激戰，傳說，安樂山的西京，就因這偶然一役的挫敗而被阻過的！此後，朱泚爲皇的時代，也在抱京關打了一個敗仗而把自己的實力限局於長安城——

在車上，王仙客講述着這些歷史上的往事，但是，劉無雙卻失掉了傾聽的興趣，她想着那瓶毒藥。

「現在，你又[illegible]神！」王仙客向妻子說。

「現在，我是想到昨天啊——昨天在車上的事故……」她把頭靠在他的肩上；突然，大膽地伸出手來。

王仙客驟然感覺到悸慄，但是，不久就泰然了，他扳住她的肩膀，心稍帶着羞澀的神情道：

「無雙，昨晚，在臨睡之前，我想——」

「昨晚，你睡得像一隻豬……」她笑，媚惑地。

「那是因爲我知道你倦呀！」他輕輕地咬他的耳根。

「我倦——我並不妨害作這事的呵！」無雙的手更放肆地在他身上移動，終於，她把手插入他的中衣，她接觸到他男性亢昂的部份！於是，她又笑——

「我們夫婦祇是在車上！」他說，氣息咻咻地。

她稍一感到震動，但是，玄異底慾念自內心底深處浮起，使她不能自持了！也祇有這祇意念才能忘掉一切！在清晨的車上！在清晨的宇宙她忘掉一切了！

王仙客覺得昨天的她與今天的她不同！

王仙客覺得：今天的她花巧地，技術地……但他卻和昨天一樣地狂！祇是在狂的感覺中，有些不同，昨天，他意念中似是江海騰沸，河流缺口，山崩地裂，而今天，他感覺到，自己似是一艘船，在波浪中掙扎，那波浪，不是很強烈的，然而，細碎而斷，使他沖盪息的餘暇都沒有。在顛倒中，在恍惚迷離中，在奔騰中，他們相擁着熟睡，一種自然底生理休息。

日中了！車隊停歇了下來——讓牲口休息，在過去一天半中，他們仍然相當了趕路，於是下午來了！他們已疲乏了，擁而睡，但是，他們已醒了。於是，黃昏行將來臨，他們看到抱京關！——那祇是一片荒地，大路上有兩重木棚，木棚之內有一棟房屋，除了地勢稍高之外，此地，一些也沒有特色。（一三一）

虞美人

東風蕩颺輕雲縷，時送蕭蕭雨。水邊臺榭燕新歸，一口香泥濕帶落花飛。海棠糝徑鋪香繡，依舊成春瘦。黃昏庭院柳啼鴉，記得那人和月折梨花。——陳亮詞

王霽靈

新江湖奇俠傳（六六四）

節婦教子報仇　義士殺玫容報仇

新投刀人著　高宝圖

今日提要：施迷功少女歸心　起風浪寃家破涙（一六六七）

這夜香姐就與文運鴻同枕共衾，睡到四更天的時候，香姐在文運鴻的衾中，漸漸醒來，咬着文運鴻的耳朵細聲道：你快快起床走吧，天快亮了，我爹爹知道不得了。文運鴻也已經醒了，答道：你不用怕，我自有道理。說着，便同她親起嘴來，香姐覺得有些酥麻，誰知這文運鴻是練過辰州法的，辰州法有一種叫做迷功，還有一種叫作媚功。迷功是男人學了迷女子的，媚功就是相傳所謂狐媚。這迷功但求能近這女子，初見之時，即用右腳暗暗在地下畫一道符，眼睛看着自己所喜歡之女子，那女子一經這男人暗中使了迷功，女的就會打心眼兒內覺得此男子無一不好，無一不是。現在文運鴻使的就是迷功，日前兩人一見，文運鴻本來就生的風流瀟俊，這香姐雖只十四歲，卻因長在湖中島上，又且百病不生，無憂無慮，所以非常之飽滿，在堂屋吃茶之時，香姐小心眼子裡已經看中了文運鴻，喜歡他年輕公子，誰知這文運鴻也看上了她，便在吃茶之時，暗暗用腳在堂屋地下畫了符，早已把香姐迷了，所以文運鴻一走，香姐就害了相思病，一連三日，文運鴻已計好了，這夜使法來到她家，神不知鬼不覺地來到了房中，在同衾之時，文運鴻由她睡在懷裡，并不侵犯她，只是全身摸索，由她舒舒服服睡着了，在現在睡醒，這才又同她親嘴，將他練的迷功，從舌尖之上，運入到她嘴裡，香姐渾覺酥軟，這時雞聲又鳴，文運鴻知道功夫已到了九分九，便對她道：我今來此，要帶你去蘇州虎丘山後我家中住。明早你隨我去，不必管你父答不答應，我自會有法子的。說也奇怪，這香姐只覺得文運鴻說的都是好話，沒一些不是，便笑着一一答應了。文運鴻坐起來道：你睡着，我先出去，天亮後再來，自有辦法。香姐問他去那裏，他道：去外邊我的船上，我有船在湖邊。說完，并不留戀，立刻輕輕從窗戶跳出去了。香姐說不出的難受，恨不能捉住他不叫他離開。天亮後，杜三老開了大門，一眼就見文運鴻坐在門前石礎子上，不覺一怔，文運鴻先站了起來叫道：杜老爹，早得很，我來尋你。杜三老忙迎接他進內道：少爺如何這般早，可是又要買魚，那天多承好意，只是小人不敢多領，銀子現在家裡，即取來交還少爺，請少爺收回，給小人三百個錢夠了。文運鴻搖手道：不必提那日之事，提起來就算罵我一場，我對五十兩銀子，看得同你家對五十斤魚一般。今日此來，帶有金子四錠在此。說時從袖中摸出四錠黃金來，指了道：這是一百兩，二十五兩一錠，我家住虎丘後紅梅園，你女兒已允了跟我同去，我跑來帶她，她去了之後，我自擇吉辦喜酒，再派船來接你老。杜三老聽了，連眼也直了，驚問道：那有此事。大聲叫香姐道：丫頭，快快出來。香姐在內總要聽所出，爽爽快快答道：孩子去到文少爺家，再來迎接你老人家。罷了，文運鴻道：我們可以上船了。杜三老還以爲女兒瘋了，急的話都快說不出了，好一會才道：這不是做夢麼，文少爺，你喜歡我這窮人家女兒，可以明說，幾時將我女兒的心奪去了，如今拿金銀來買了她去麼，決不能夠，一拼我打漁的人，不要這金銀。文運鴻並不回答，一揖到地，叫醒岳父請等着，不出十日就來接你老去蘇州。香姐早已閃在文運鴻身，一同向外飛走，杜三老直追，誰知到了門外，兩個頭也不回，向湖邊走去。三老兒莫名其妙，哭了起來，只得打同隔去叫鄰舍，趕到湖邊，但見一條大大的官船，已開出去好遠了。且說文運鴻帶了這香姐，上了大船，船上有兩大間艙，富麗已極，丫環上前請安，文運鴻指着後艙道：裏面是臥艙，你不可不見。香姐入內一看，眼都迷了。心想怎的兩側所設皆不認識，那床上有錦綉臥褥，兩側鑲好的玻璃大窗，簡直無一不精，無一不好。丫環送了茶菓點心來，文運鴻陪她吃着。然後開了箱子，取出許多好看的衣服來，內外俱全，叫香姐更換衣裳。那香姐將艙門關上，一點也不避忌，把身上衣服脫光了，文運鴻只當沒事，看着她穿換一新。然後才擺上酒菜來，兩個吃飯。飯後文運鴻對她道：我現在可以在這大湖之中同你成親了。香姐婉轉投懷，二人就在白日睡上床去。正探完衣物并頭睡下，忽覺船身震動，外頭起了大風浪。後頭船夫叫道：少爺，前邊有條梭子船來了，這時波濤洶湧，文運鴻聽到梭子船三字，便一下坐起，對香姐道：你一人躺着，不可離床，就有性命之憂。自己起床穿好了衣，走出艙外看，果然台風浪有一丈多高，對面一隻細長的梭子船，船上六個赤膊大漢，手中握着短竹竿，有一長枝快箭，如破浪而來，對準大船。文運鴻見了暗暗叫苦道：這好快的耳報神，才在這裡已經知道了，我須得與他拚個你死我活。正是：

捷足先登來遲一步

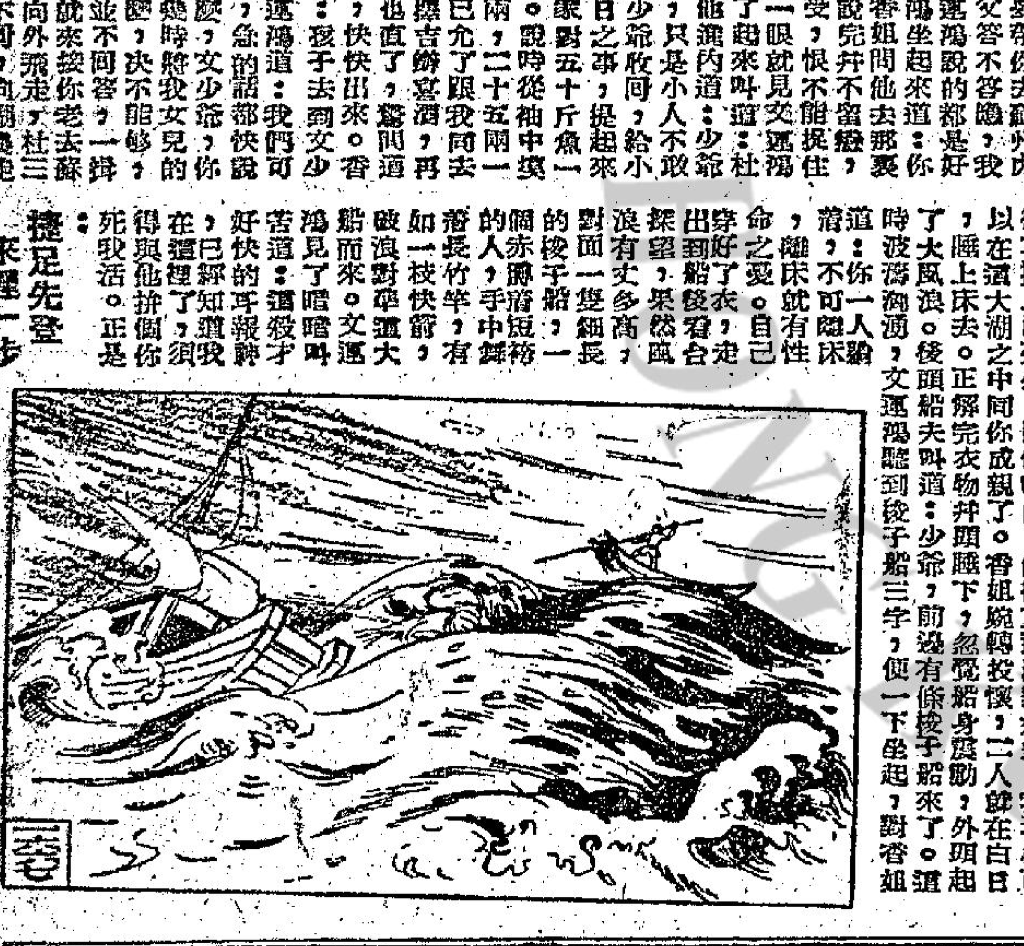

花落又逢君

穆安宇

，我知道綠玉是個悲劇女主角，她的悲劇是她臨終前的事情，我心裏的不安並不因爲我的迷信，卻爲了我想着表姊可哀的命運。我有着一種不祥的預感，就心她會從此一病不起。

一星期後，我卻接到了消息：江雪表姊從醫院回到他家裡了。我只知道一點，她的病當然還沒有好過來，可是她既由醫院回家，想是病有起色了。

我在江雪表姊回家的那天，下午就抽空到馮家去探望。

我由錦秀領到樓上她的寢廂。我真不相信我的眼睛，江雪表姊簡直使人傷心的衰弱。她閤上眼睛就和死去沒有分別了。我馬上聯想起重病垂危的茶花女。她們同是受着一樣疾病折磨的可憐人。

「你來了，」江雪表姊在床上睜開眼睛，語調微弱的說。「我只道沒有機會再見到你了。」

「不要那麼說，」我設法把她安慰。「我很抱歉，我一直也沒有機會到醫院看你來。」

「是的，他們不許我見客，」江雪表姊答，「這是我不願意再住醫院的原因。我是希望和一些還要見見我的人會晤的，你也好嗎？」

「很好，」我答，「看來你也不壞。不過你的病是需要長時間的休養。不能夠太着急。」

「我還急些什麼呢？」表姊姊苦笑。「我一點也不着急。我只靜躺着，等候一切要來的事情，命運早該有了安排了。」

「你不要想的太多。」

「我只能夠想，什麼也幹不來了，除了想想之外，還有什麼？」

我見她的眼睛濕潤。我的心兒覺不忍，我以爲應該在這時候引退的。可是看着她那模樣兒，我走不開。

「我送你的小說，讀完了沒有？」我只好把話題岔開。

「翻過幾頁，就病倒了。」

「你有什麼需要，明天我來的時候，我就給你送來。」

「明天？」表姊姊似有什麼感觸。

「是的，我明天下午會有空。我打算休息半天。」我儘快的答，希望不讓她胡思亂想的機會。「你高興吃點什麼水菓嗎？」

「不，謝謝你，我什麼也不要吃。……你送敬臣那只玩具，他很高興。……我的孩子呢？爲什麼不把他送到這兒來，讓我看看他。」

表姊姊由我的饋贈想到她的兒女，她很有點焦躁，不只在行爲上表現她的躁急，就是在思想上也一樣。（一四六）

中國第一補酒

詒厥齋　参茸固本酒

強身壯体　固本扶元　驅風逐濕　虛弱百病　產後補養

香港詒厥齋辦事處　德輔道西七十九號三樓　電話：四三零七一

各大酒庄均有代售

總經理　冠和酒庄　九龍城衙前圍道卅一號　電話：五八九九七九

尿病　九代世傳古宮秘方　小便頻繁，常覺口渴，胃口不佳，日見消瘦　香港……

白蝕　白蝕白斑風眼日趨身初起小點，漸延全身，肌膚皆白，形狀可怕

中醫師　王廣發　鼎湖風癬甲灰　癬　似癬非癬，面起紅耳大如桃，遍身痕癢蟲行蟻走，紫紺斑面色纍肉跳，眉毛脫落

德國華爾滋大藥廠出品　健胸膏　添肥丸　保雄力丸　大補丸　減肥丸

皇后　今天四場仍映　曲折纏綿浪漫耳片　再世孽緣　美女明星阿娃嘉娜主演　PANDORA And THE FLYING DUTCHMAN　全新印本・特藝七彩　明早九時半先映　貂蟬

利舞台・普慶　連日滿　今請早　兩點半　五點三　七點半　九點八　華納綠線合體・片上中文　鐵血軍團　DARBY'S RANGERS　「反攻緬甸」以來最佳戰片　利舞台明早　赤胆魂香　萬古　普慶明早　安徒生傳

娛樂戲院　連日狂滿　今天仍映　哥倫比亞不朽文藝巨片　拉娜荻波　尼衛大雲　珍寶絲　合演　七彩新體　玉樓春劫　片上中文字幕　BONJOUR TRISTESSE　父女風流，以異性爲玩具！

香港大舞台　冷氣開放　連滿仍映　哥倫比亞今日映行　碧姬巴鐸傑作　惹火尤物　新綜合伊士曼七彩　片上中文

京華　東方　新聲　百樂門

京華：最後今天四場　派拉蒙公司七彩超綜體戰鬥巨片　龍虎雙俠　片上中文字幕　下期　太空怪獸

東方：片期推遲今天最後　霍士新綜彩體合七七愛動大片　歲寒又春風　片上中文　明早　胡不歸

新聲：連日大滿特滿　今天續映　馬戲班姑爺　特藝七彩片上中文　下期　轟炸東京記

百樂門：映期無多請速定座　四千金　林翠　穆虹　葉楓　蘇鳳　陳厚　王元龍　合演　明早　禁婚記　夏夢　韓非

高陞　大戲　今日夜　唔做媒人三代好　明天全部　拳頭世界

七院　今天最後　有情人　名導演秦劍傑作　謝賢　江雪　梅蘭　主演

連滿一週　第一部七彩時裝粵語歌舞片　璇宮艷史續集　鍾啓文監製　張瑛　羅艷卿　梁醒波　譚蘭卿　方華　主演

京華　今天四場　四千金　榮獲第五屆亞洲影展最佳影片獎及十一項特別金禾獎　林翠　穆虹　葉楓　蘇鳳　陳厚　王元龍　田青　翁木蘭　合演　鍾啓文監製　陶秦編導

東樂　獨家獻映　連滿一二一場　最後一天　金龍出品緊張刺激俠艷巨片　李麗華　嚴俊　領銜主演　王元龍　朱牧　高寶樹　老馬　聯合主演　嚴俊導演監製　黃楓編劇　周詩祿攝影　天元紅　明天遊龍戲鳳　五點半：「大破阿飛黨」

漁民食鷄泡魚卵佐膳

全船中毒 一人斃命

【本報專訊】一艘在伶仃洋海面捕魚之漁船，昨晚因吃了鷄泡魚卵佐膳，致釀成全船人員中毒，一人死亡慘劇。

該漁船爲編號M一四六F號機帆船，船主爲黎添（四十四歲），昨日出海至伶仃洋操作。昨晚六時，用鷄泡魚卵佐膳。及至黑夜，全船人均感不適，船主認爲事情不妙，於是下令回航，返港求救。至今晨七時，方抵市區，因當時過久，其中大偈陳新（卅一歲），已因中毒太深斃命。其餘各人，則送醫院洗胃後，已無大碍。各獲救之船員，爲陳長傑（男，卅歲），黎添（男，四十四歲），陳金勝（男，卅二歲），譚有（男，卅歲），陳天宋（男，廿一歲），楊洪廣（男，卅三歲），梁長（男，卅四歲），張鉅（男，四十歲），黎大嫂（女，廿一歲），及黎好（女，廿一歲）等十人。（乙）

【本報專訊】今晨七時，德忌笠街口一輛學字牌之汽車失事，將一名途人撞倒，傷者名蘇英（女，六十七歲，住威靈頓街十三號四樓），傷頭部，由救傷車送往醫院救治。（乙）

大埔道發生貨車輾斃一女傭

【本報專訊】今晨六時許，長沙灣道與大埔道之間，發生交通失事，一女傭被小型貨車輾過，當堂重傷，旋且不治斃命。

據悉，今晨六時半左右，有小型貨車AA××××號，由南向北，沿大埔道開行。距不知如何，突有女傭經過，致閃避不及，當堂頭輪輾過，倒臥車底之後輪側。

事後司機立即報警，擬將婦人拖出，但以部份傷後輪所壓，迨得再電工程車趕至，將貨車吊高，始能成功。

該女傭受僱於大埔道廣益絲店東主之住宅，聞係昨夕始上工者，今晨赴長沙灣買麵包後，正擬返寓時，遂不幸遭此慘劇。

小搖彩號碼

頭獎三十四萬九千餘元

【本報專訊】本年度搖彩後一次賽馬，末場小搖彩，銷出達五十萬張，此一小富翁於第十場第二班馬一英里讓賽中產生，結果司馬克之「技外音」以三馬位勝黃展之「金技」，英騰爲此小富翁之「運財童子」，頭、二、三獎及入圍號碼如下：

頭獎：四八一壹六五號 派彩三十四萬九千七百四十八元。

二獎：一三五五一五號 派彩九萬九千九百二十八元。

三獎：四一五七五四號 派彩四萬九千九百六十四元。

入圍獎十一個，每個派彩二千元，號碼如下：

一七九九五一　三五九〇三　三三〇五八五
四七一三八四　一三三三七八　九二四八五
一三六六六三　二九七五九六　二八六九五七
三八一三三三　三九六二二七

元朗擬組織第一間銀行

【本報專訊】元朗人士鑒於當地之日益發展，現已計劃設立一銀行，以應環境之需要。

據悉，元朗商會之繁榮促進委會現已積極研究此問題，與國有金融設一銀行，以促進經濟與商業。

假如此計劃實現，將爲新界第一間銀行。

查此項問題，年前早已提及，其後並曾傳說某大銀行擬設分行於新界，但未見事實。（日）

婦人急症 中途不治

【本報專訊】今晨四時許，長沙灣道一×ㄨ號三樓，有一年約四十姓金之婦人，被發現服過量之安眠藥，其後已由同居報警送院。又四時左右，李鄭屋村僑元芳街三×號，婦人沈月桂，突患急病，其家人當即召救傷車送其入醫院，但不幸已于途中不治身亡。（日）

廠商會新會董 定今日就職

兩大問題要討論

【本報專訊】中華廠商聯合會新選出之會董會，定今日舉行就職，並舉行首次會議，將討論兩項重大問題，……否則不如索性停辦。但另一派則主張，無論如何不便及使用大，均應照常舉行。另一問題爲擬議中的工業總聯會問題。廠商會會員大部分反對任何足以使廠商會失去地位之工業總聯會組織。但部份有勢力會員，則贊成在某些條件下，組織工業總會。因爲意見紛歧，預料今日之會，將有爭論。（乙）

私運黃金被檢

年達數千兩

金塊金飾輸出入均須領証

最近數年間，黃金私運出口或入口，在香港被緝私當局檢獲者，每年達數千兩，價值港幣百萬元，至於私運成功者，數量難於估計。

如所周知，私運黃金在本港乃屬違法，因凡黃金輸出或輸入，均須領取執照。而運金被檢獲者，其經辦通常爲未經工商處發給執照，運金出口或入口。

在法律條文上，「黃金」之定義，包括金磚、金幣及全部或部份用黃金製成之金器，入口則需申領工商處之第三格式表入口執照，出口則需領第四或第五格式之出口執照，視乎交易上運用資金之方法如何。

黃金出口或入口之執照，均向工商處貿易執照組申領。入口者必需經得外滙統制處贊同，出口則需事先經外滙統制處執照上簽証。

黃金出口與入口，均按照本港一九四七年訂制之黃金出入口（禁制）法令施行。根據該法例，黃金入口，通常被禁止。但如屬小量之牙科用金，及珠寶匠用之白金，則應准許。含有實金之物體，而其所含之金量不易或不合化驗或提取者，亦可。含金之黃金量不超過十至及出口，則屬禁四「卡律」者，則准止，但如珠寶飾物所發出口執照。

德總領事抵港 負有三大任務

【本報專訊】新任西德駐港總領事奧圖白禮狄甘博士，昨乘意大利郵船多利亞號抵港履新。

白禮狄甘博士，昨抵港時稱：一如渠之前任狄德曼，渠此來有三大任務，即觀察大陸與自由中國之發展與進步，及促進香港與西德貿易。

白氏早於一九二〇年即參加外交界服務，曾在蘇俄四個地方任領事，及任駐蘇大使館參贊，一九三〇年奉調司伯林，主持對蘇俄經濟事宜。一九三六年任駐法參贊，一九四〇年任位於黑海之巴頓總領事，戰時任外交部與參謀本部之聯絡官，一九五三年重返外部供職，任遠東事務司長；擬務該司係主理德國統一及與蘇俄和蘇聯附庸國之政治關係者。在此期間，渠會爲德國參加四個國際會議準備工作，渠本人曾爲一九五五年日內瓦會議之觀察團團員。

白氏出任本港總領事之前，曾受英下議院議員所反對，經政府解釋後，事始寢息。（日）

香港的玉器買賣

本報記者威麗

廣州人都會知到廣州有一個玉器城。從前百多二百年來，廣州人或各鄉到省城的商賈，港澳，甚至海外的玉器商人，誰都會到玉器城選購貨式。一部份識貨的用家，也到玉器城購買各種玉器飾物。香港呢？過去玉器市道不錯，但是從沒有玉器城這同事；連類似玉器的地方也沒有。頂多販賣玉器的店舖，是鳥巢大廈中的金飾店；它們是以金飾爲主要業務，珠、石、玉器不過是附屬貨式吧！和廣州的玉器城的情形，完全不一樣。現在廣州的玉器城依然存在，可是貨式就被中共刮的刮，抽的抽，把藝術化爲「官有」。目前廣州玉器城所有的玉器，全部都是不值錢的整腳貨式。

香港的玉器生意，過去甚以外銷轉口爲主。假運往美國、歐洲、東南亞各地。近年銷美的玉器，受到嚴格的限制。另一方面大陸禁止國民將玉器帶出國門，政府整批沒往「大鼻子」作禮物。因此本港的玉器市場，除了舊貨及一部份家口貨之外；亦沒有新貨應市。是故玉器貿易大減，現在有些遊埠客過港，偶然會購買若干名貴玉器飾物之外，根本沒有大宗買賣。這并不是沒有貨的問題，同時受到現在裝飾心理，趨勢的影響。這是涉及人們的審美觀念與眼光。過去的中國女性，以白皙爲美，以纖巧爲美，以靜態美爲上，端莊爲美。所以用白玉或綠玉飾物點綴，那是很美觀的。自歐風美雨吹襲香港，紳士們的審美觀點，女性的……

交換價值自然隨之而降低。玉器的身價大部份比不上戰前。例如一隻玉約指，戰前的時值是港幣五百元，現在的價值最多是四百元。這足以證明玉器是貶值了。

很多人以爲玉器是以色爲價值準則。其實不然，玉是質爲主，色爲次。比方白玉并非廉價貨，碧綠總不是上等貨式。問題是玉的本質所定。玉的本質包括年代，石質、花紋和砂眼、裂紋，最後是色澤。另一個使玉器爭到致命打擊的是「假玉」的流行。所謂假玉是用化學方法製成的，遠看的話，簡直是和真的無多大分別。現在市場的玉器，比較可用的中等金鑲玉約指，普通是一百元至二百元之譜。當然，名貴的自數百元以至數千數萬元不等。因爲購買是包括慾望的滿足。慾望是佔交易中的一部份價值。

上面所講的是女性飾物的玉器，本港尚有古玉器的市場。古玉器也佔了輸出玉器貿易的很大的數目。不久以前，本港有兩……

這古玉西瓜冬暖夏涼，炎熱天氣抱着睡覺就一體清涼。這個傢伙沒有開價，祇是傳家之寶而已。另一件是一個二呎高，六吋多潤的一個玉瓶。主人是一位過氣將軍，他索價二十萬美元。不少華人看過了，可是太貴了，到現在還是有價無市，沒有交易成功。這瓶子爲什麼會那般值錢？原來那瓶子那塊玉是伊犂石的本身兩噸重，由帝俄的尼古丁二世送給西太后的，西太后下御旨，由一個最能幹的彫玉專家負責彫刻，從開始到彫成這個瓶子，一共花了十年光景。由此可知，這個瓶子的價值了。

在古玉的行市中，倘有一類是古人的殉葬器，如玉佩、及玩具、飾物包括指環等，殉葬入土的小器。年中也有不少外銷的。這些東西更要專家們才搞得清了。這些小古玉是以玉質，彫工和入土年時間爲價值的標準。現在每件自三數十元至三數百元不等。這種古玉，除了嗜好者之外，還有些人迷信它有辟邪的功效，買來給兒子佩帶。不過……

大角咀工業區

珍珠廠失火

撲救迅速鄰近幸均未波及

【本報專訊】今晨四時，大角咀工業區通用工業製品廠不幸發生火警，機設備、原料及冷氣機等，損失頗重，幸無人命死傷，亦未波及鄰廠。

查該廠係設于通州街一一九號至一二三號新建工業大廈之四樓，係新型工廠，從事人工珍珠等之製作，廠內全部裝設冷氣調節。今晨四時許，仍有小數工人開工之際，近一一九號方面，突然着火。一時火光閃耀，濃煙顏劇，雖經該廠人員用滅火筒撲救，仍未收效。

該廠不遠之消防局聞訊，以附近均爲工廠，恐蔓延成災，當即派出滅火車三部馳援，歷半小時之奮力灌救，遂將火勢撲滅。除該廠之冷氣機、製造機械及原料等部份被毀外，並無傷人，即左右及樓下之鄰居，亦幸未被波及。

法國退伍軍人

旅行世界求職

先後曾訪問十二國，沿途出賣勞力籌旅費，毅力使人欽佩。

【本報專訊】一名卅五歲的法國退伍士兵，昨日乘長沙輪由澳洲抵港。此法國青年名柯布里，現正作環遊世界旅行，但不是旅行而是爲了求職。

去年法國的巴黎一間雜誌，要招請一個攝影及採訪主任，應徵者達「千式百名」，該雜誌乃決定要用遊戲辦法，以爲取錄標準。由應徵者用報導及攝影作品參加，得勝者除得該職之外，并可得獎金五千五百澳洲英鎊。評初賽之後，入選者仍達四十名，於是該雜誌決定用更嚴格的條件複選，各人要環遊世界，撰述報導及攝影，寄同評判，以爲最後取錄的根據。結果只得七人參加，推其中五人已於中途退出，目前角逐者只有柯布里及另一人而已。除了撰稿之外，比賽者尙有一更困難之條件，就是開始旅行時，只能隨身攜帶旅費不得超過式百五十澳鎊。

柯氏於去年十一月動身，已經到過摩洛哥、瑞士、比利時、荷蘭、盧森堡、西德、西班牙、葡萄牙、美國、加拿大、澳洲及紐西蘭。尙有兩個月便可返巴黎。

由於路費所限，柯布里沿途要出賣勞力，方能換得旅費。他說：在瑞士時，他在酒廠工作，在美國時，他爲酒吧做工。在加拿大時，他當水手。在賴香山他替人包菲菜。不過入選之後，雜誌社方是會支付補同。

柯氏認爲雜誌要候選人環球做，目的在使候選人能熟悉各地人民之情況，及學習各種語言，經過旅行之後，柯布里現已能說五種語言。

柯布里畢業於法國聖西爾軍校，曾在北非法國外籍兵團當上尉，去年在阿爾及利亞作戰時受傷退役。柯布里想寫一本有關阿爾及利亞的書。他不辭辛勞，要獲得該雜誌的職位，目的就是要藉此獲得更多的人生經驗。（乙）

颱風季節降臨 關島首報風訊

【本報專訊】天文台今晨報告：昨晚九時，颶風韋薇絲集結於關島東南偏南四百五十浬處，繼向西移動，時速十浬。

天文台並謂：由高棉之低氣壓起，低氣壓地帶向東北伸展，橫過中國海及呂宋海峽，而至小笠原群島。

預測今日吹和緩東風，天色良好。

今晨七時，天文台氣溫紀錄爲華氏表七十七度，濕度爲百分之五十三。

昨日最高氣溫爲華氏表八十九．二度，最低爲七五．一度。（乙）

英鎊報企 鈔價疲穩

【本報專訊】今晨迄九時四十分，K金市還未開盤。期鈔頭盤五．七九二五，隨升五．七九三五（九時四十分）。通天單接五．七九七五。倫敦五．八一。美電按五．（二）七九一式五。紐約鎊匯式（二．七九一式五）。以上鎊價係指傳眼鎊。（恆）

郭子猷今晚在電視露面

本季賽馬已於昨日結束，本屆騎師冠軍郭子猷，於昨日第八場領得本屆騎師冠軍的銀碟獎。此次已是郭氏連續獲得騎師冠軍榮銜的第四次。郭氏今晚九時一刻，將應麗的映聲電視之邀，親到灣仔麗的呼聲大廈接受訪問。在電視中將其騎馬經驗與歷年參加比賽有關……

本屆賽馬功德圓滿

冠軍騎師郭子猷墮馬輕傷手

文王

一九五七至五八年馬季，昨日演出最後一日，浪靜風平，完成十分順利。所可惜者，本季冠軍騎師郭子猷在第五場策智慧神，因在末段時拼搏過力，馬直衝過六化郎閘附近，竟將騎師拋下，郭子猷墮地，竟一度昏迷不醒，未免美中不足。無獨有偶，林國樑勝福星後亦在過六化郎閘後墮馬，幸未受傷，隨即由乃弟扶歸。競能騎師冠軍之爭，因黃從紅勝龍章，蘇芬諾夫勝靚鳳凰一場，蘇芬諾夫觀戰，即躍降第一天連勝兩場反出，榮獲本年度練馬師成績最高之首席。而黃從紅騎之龍章與幸運號碼同場力鬥到底，尤見精彩。香港冠軍賽，因郭子猷墮馬後，夜遊人改由布林利策騎，輕易奪得冠軍，完成馬王美夢。末場小搖彩賽，司馬克照例食翻舖「尾和」，當運財童子。茲將各場情形，簡述如下：

第一場

第九班馬淘汰賽，……雄峯大熱，軍備次熱，一如所料，大熱門毫無精彩。爆出一百多元之大冷門及二百二十餘元之大冷位置，第九班馬，固應如此。高立素領頭，一路帶至直路，爲軍備越過。喝采越過軍備後，看看可勝，不提防奇錦從後上，奪去冠軍。智高賓竟憑後勁爲軍備而爆大冷位。

第二場

小飄船、日日、芳鄉、名花、叛徒第二及銀巧藤不出。蘇壁大熱，金髮女郎次熱。飛脚帶頭，特美馬落山一放，輕易越過飛脚，穩得獨定。金髮女郎與易利，兩口老弱殘兵，分採亞季。

第三場

要利是、民欣及颶風不出。雅儀大熱，羅高文次熱。羅高文立領頭，一直領至下山，萬利搶出，先入直路，雅儀趕上，雙雙力鬥到底，經電眼判決，萬利勝。時別快以多乘後得季軍。時速一分四十八秒四，中班馬水準。

第四場

保儲、超馬英雄及玫瑰花不出。距倫第大熱，自由神次熱。距倫第放頭，自由神在上山後趕貼第二。距倫第再放，入直路時放離三乘，過一哩閘後，力抗自由神之衝刺，過終點以半乘得保冠軍。……班水準。

第五場

能幹、黑星期五、幸運年及首長不出。利定小姐在六化郎閘起獲得甚勁，但終無法領頭，入直路外避，便無看頭。識途人下山領出，直放到底。過一哩閘後騎者已回頭望，可見遊刃有餘。樂幾倍跑得甚好，得季軍。智慧神前段被阻，過一哩閘後，始有機會趕上，末勁凌厲之至。

第六場

雲深處不出，三駒爭冠軍賽。紅光放先搶前，初入直路，斯利時趕夜遊人，但放離不遠。夜遊人在初過終點時，已追斯利時，在半哩閘時越過，直放到底，毫無驚險。穩奪香港冠軍盃及遮打盃。

第七場

加利、土王子、流星及旋轉輪不出。龍寶臨時改配陳毓麟，幸運號碼因蔡克文休息，改配王劍影，仍成大熱門。星上星次熱，龍章係第三熱。頂快由頭帶到尾。龍寶沿途跟貼第二，幸運號碼坐包廂，至過一里閘，始有機會出頭。頂快內欄，龍寶中檔，幸運號碼外欄，三駒各演工夫，使出狠勁，力鬥到底，殺得難分難解。電眼判決，龍寶勝幸運號碼一短馬頭，頂快以……第三。時速一分四十三秒三。謂五八年馬無佳駒。

第八場

滿堂春不出。節節勝利大熱，寶石次熱。開閘，靚鳳凰帶頭，寶臨門跟住，將過五化郎閘，寶臨門帶出，直領下坡，走勢甚勁，似有希望。轉落時大開外避，走上嶺和院，拉好後已不會跑。靚鳳凰努力保持到底，寶石從後上，力拼，終以一馬頭位見負。凱歌從後上，衝得第三。

第九場

封面女郎、嬰之珠及先見不出。噴火女郎大熱，太平山次熱。噴火女郎帶頭，美華、復仇、飛蹄各駒俱有曇花一現之演出。福星始終保持第三四位。金像獎沿途包尾，入直路後，福星如箭飛上，歸到終點。金像獎從後上衝刺甚勁，但已來不及，以一乘半負於福星，噴火女郎僅保第三。時速一分四十五秒正，超水準之作。

第十場

拔萃、青山、沙城、會長及嬌媚不出。茲外音大熱，金技改配黃展，實座力較差，僅成次熱門。末場已過十二萬票。茲外音飛放到底，餘駒望塵莫及，毫無威脅，篤定作運財童子。金技沿途保第二位至終點，銀翼第三。時速一分四十二秒二，超水準之作。

長洲會景巡遊

昨空前熱鬧

今爲最後一天港九遊客畧減

【本報專訊】長洲醮祝北帝神誕，從前天起吃齋三天，東灣沙灘上設醮會，演神功戲，熱鬧之長洲，成了熱鬧城市，在巡遊會景所經過的街道，炮竹震天，鑼鼓齊鳴，大有萬人空巷的樣子，今天是巡遊最後一天，相信是一樣熱鬧。

從香港前往長洲的男男女女，昨天總有六千人以上，小輪公司的小輪，雖然臨時增加十多班航輪，但仍然擠滿遊客。酒樓、茶樓一律素食，無論素天，都是「座無虛席」。但最熱鬧的還是巡遊，萬人湧到北社街、興隆街、大新街的巡遊路線，兩旁商店擠得水洩不通，這些條窄窄的街道，幾乎要「爆漲」。

參加巡遊的隊伍約有幾千人，昨天下午二時集中玉虛宮前的廣場，旗幟之多，像「旌旗蔽空」似的。二時半出發了，第一隊神轎是玄天上帝的神像，其次天后、觀音、北帝和其他神像的隊伍，在隊伍中以飄色最爲特色，新興街的「櫻花戀」「寶蓮燈」「張巡殺妾」，「大破火龍陣」，北社街的「桂河橋」，「慈母淚」，「農村愛侶」，「雙喜臨門」，大新街的「柴米夫妻」，十幾座飄色，工作非常精巧，使人大飽眼福。

東灣的醮壇，昨晚演神功戲，由黃昏至深夜，和着醮的非常多，看戲的男女，總有幾千人。（百）

長洲會景巡遊之「柴米夫妻」飄色

昨日賽馬各場成績

第一場，西灣讓賽，第九班馬，路程一英里，出馬十六匹，時間一分五十秒又五份之一，第一勝兩馬位，第二勝五馬位。

㊀奇錦 騎師陳杰 位置彩卅元八角
㊁喝采 陳毓麟 十六元九角
㊂智萬賓 黃展 二百二十元八角

獨贏彩一百一十四元，搖彩首名三八七五號，二千八百七十元，次名一〇九六號，八百二十元，三名一四九號，四百一十元，入圍獎五九七，二五二，四三〇，三式八〇，四〇四八，一三五九，三式一八，四七七，三四二三，二九二二，四五三三，二九五〇及八〇三（每張派彩一百元）。

第二場，油蔴地讓賽，（第八班馬）路程一英里，出馬九匹，時間一分四十八秒又五份之二，第一勝十二馬位，第二勝兩馬位。

㊀特美馬 王劍影 位置彩十一元八角
㊁金髮女郎 王劍偉 九元八角
㊂易利 岑澈常 十八元九角

獨贏彩廿八元五角，搖彩首名三一六號，三千五百八十七元，次名三二〇一號，一千〇二十五元，三名式三一五號，五百一十二元。入圍獎三式三，二四四八，式四七，三三九九，式三〇〇及三二壹一號（每張派彩壹百元）。

第三場，萘灣讓賽，（避材新馬）路程一英里，出馬十一匹，時間一分四十八秒又五份之四，第一勝短馬頭，第二勝十二馬位。

㊀萬利 黃展 位置彩七元八角
㊁雅儀 陳毓麟 六元七角
㊂特別快 阿爾茂 八元七角

獨贏彩三十元三角，搖彩首名二九四一號，三千五百九十八元，次名一五三五號，一千零二十八元，三名二一二號，五百一十四元。入圍獎三六〇，五〇〇五，四九七，六二八，九三七，三五五〇，二三七〇及三八四七（每張派彩一百元）。

第四場，蒙扶角讓賽，（第二班馬）路程一英里，出馬六匹，時間一分四十五秒又五份之三，第一勝半馬位，第二勝五馬位。

㊀距倫第 布林利 位置彩五元九角
㊁自由神 郭子猷 六元三角
㊂獸迎 莊洪康 七元二角

獨贏彩十元二角。搖彩首名四五一九號，四千二百五十一元，次名二九八七號，一千二百一十四元，三名四〇八一號，六百零七元，入圍獎三〇七二，四〇一〇及三九四（每張派彩一百元）。

第五場，芯灣讓賽，（避材新馬）路程一英里，出馬十四匹，時間一分四十九秒又五份之二，第一勝半馬位，第二勝五馬位。

㊀識途人 林廣文 位置彩六元八角
㊁智慧神 郭子猷 七元七角
㊂樂幾倍 司馬克 九元一角

獨贏彩十一元一角。搖彩首名四九四號，四千三百四十八元，次名式三〇一號，一千二百四十二元，三名五八六三號，六百二十一元。入圍獎五四九七，二八八四，一五五七，二六〇七，七一五，二五八三，式二八七（每張派彩壹百元）。

第六場，香港冠軍及遮打杯賽，（第一班馬）路程一又四份一英里，出馬三匹，時間兩分十秒正，第一勝三馬位，第二勝多馬位。

㊀夜遊人 布林利 （三馬無位置）
㊁斯利時 司馬克
㊂紅光 陳毓麟

獨贏彩六元三角，搖彩首名六二四二號，四千八百三十八元，次名六一四七號，一千三百八十三元，三名四三七八號，六百九十一元。

第七場，鋼鑼讓賽，（新馬）路程一英里，出馬十四匹，時間一分四十三秒又五份之三，第一勝短馬頭，第二勝一馬頸。

㊀龍寶 陳毓麟 位置彩八元五角
㊁幸運號碼 王劍影 六元九角
㊂頂快 黃展 廿五元二角

獨贏彩廿八元八角，搖彩首名五二〇六號，四千八百零二元，次名一〇一六號，一千三百七十二元，三名二七五八號，六百八十六元，入圍獎三三九五，六四七三，一五〇〇，壹〇七，三五〇二，二七六七及六六三（每張派彩一百元）。

第八場，蒲扶林讓賽，（第五班馬）路程一英里，出馬九匹，時間一分四十七秒又五份之四。第一勝短馬頭，第二勝一馬位半。

㊀寶石 洪寶康 位置彩十六元一角
㊁靚鳳凰 陳浩祥 八元五角
㊂凱歌 王劍影 廿七元二角

獨贏彩七十元三角。搖彩首名式五四〇號，五千零九十九元，次名三四五號，一千四百五十七元，三名四式一五號，七百式十八元。入圍獎四七九九，一八三三，三式五〇，六五三三，三三九及四一式五（每張派彩壹百元）。

第九場，筲箕灣讓賽，（第五班馬）路程一英里，出馬十四匹，時間一分四十五秒正。第一勝一馬位半，第二勝半馬位。

㊀福星 林國樑 十二元二角
㊁金像獎 布林利 十元四角
㊂噴火女郎 陳浩祥 八元八角

獨贏彩四十八元五角，搖彩首名五九一號，五千五百八十八元，次名五二一三號，一千五百九十六元，三名一四六一號，七百九十八元，入圍獎四〇二五，一六九五二，六九七七，七一四一，七〇〇三（每張派彩一百元）。

第十場，旺角讓賽，（第二班馬）路程一英里，出馬九匹，時間一分四十二秒又五份之二，第一勝三馬位，第二勝兩馬位。

㊀技外音 司馬克 位置彩七元四角
㊁金技 黃展 八元五角
㊂銀技 王劍影 八元九角

獨贏彩二十元三角（是場小搖彩號碼見另段）。（恆）

豪華 樂聲 皇后 仙樂

即日開始定座

明晚九時半場優先獻映

最佳女主角 林黛　英俊小生 趙雷 領銜主演

林黛 趙雷 羅維 楊志卿 四大紅星領銜主演

邵邨人監製

邵氏公司巨製 皇牌百萬 耗資巨萬 元史宮闈 港裝古巨片 古裝歌唱巨片

榮獲亞洲影展最佳五項金禾獎

最佳女主角　最佳導演　最佳編劇　最佳音樂　最佳剪輯

最佳導演 李翰祥 心傑作

貂蟬 DIAU CHARN

SHAWS

高立編劇 爾光策劃

全部伊士曼彩色攝製　七彩瑰麗，盡聲色之美！　寬銀幕歌舞，極視聽之娛！

百年未見眞名片！千秋永傳美貂蟬！

民間巧妙傳說 中國電影新里程碑 史上的！

鱷魚恤門市部 供應彈弓色襪

鱷魚恤門市部，在本年度擴展計劃中，近已添置了大批尼龍彈弓襪應市……

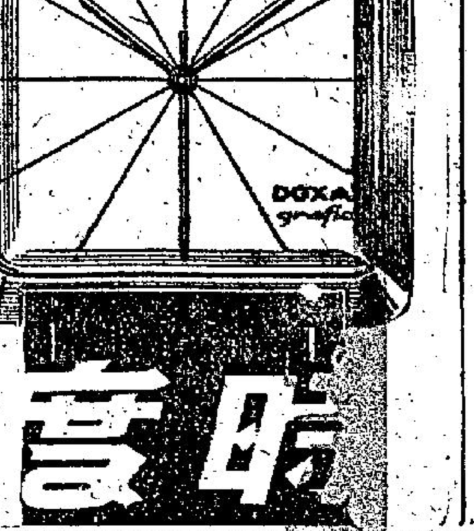

DOXA grafic

時度

總批發：香港，寶華保衣車公司 威靈頓街五十九號 電話：二四式 九龍分行：彌敦道角 電話：五八二一二

FAIR SEWING MACHINE

菲亞牌衣車 是家庭的良友！ 縫紉的利器！

信用昭著 行銷已久的

總代理 廣安泰行　各衣車公司均有代售

九龍大昌衣車公司 長沙灣道壹式八號 電話：五四六四式

矮克發 攝影比賽 月底截件

捷成洋行舉辦第六期矮克發影畫集攝影比賽，已于本月十五日開始收件，卅一日截止，六月初公佈入選成績。此期已敦請名攝影家張汝釗、簡子路、韓士文等担任評判，日來參加者極爲踴躍云。

工商晚報

THE KUNG SHEUNG EVENING NEWS
43, Des Voeux Road Central

中民僑會記合新第式號
華國委員登證數字號

督印及承印：工商日報有限公司
地址：香港德輔道中四十三號
零售每份港幣一毫

電話：編輯部：二三六七八九　營業部：二三四二九六　社長室：二五四九五
電報掛號：二〇七五　郵政信箱：六十二　新聞紙第八〇〇號

下午四時出版

美國務院官員表示
如戴高樂執政 美法關係不變

【華盛頓廿六日合衆國際社電】主理經濟事務之助理國務卿狄倫今晚稱：渠確信美國將與法國任何政府友好。渠謂：「余見不到任何可能出而執政之法國政府，將不堅持自由民主原則之跡象。」狄倫在電台中答覆有關如戴高樂執政，美法兩國關係是否較爲密切之可能性之詢問時，發表上述意見。狄倫謂：法國局勢乃「一件十分嚴重問題」，亦爲國務院所密切注視之事。渠謂：美國不能對法國事情漠視，惟政治危機，乃由彼等自行解決之事。余相信彼等將解決此種危機，正如彼等在過去解決彼等問題之情況一樣。

【華盛頓廿六日路透社電】艾森豪總統及杜尼斯國務卿，今日曾在白宮舉行一小時會議，討論法國阿爾及利亞危機。杜卿於會後告記者稱：「吾人曾談及許多事，包括法國在內。」渠對法國局勢，拒予評論。論及美國是否採取行動時，杜氏答謂：「非也，此乃一個法國人之問題。」

戴高樂抵巴黎 法共煽動罷工

【巴黎二十六日美聯社電】戴高樂今夕由其鄉居地行抵巴黎，負有神秘任務。本市一農務專員宣佈，戴氏於今夕近十一時許行抵巴黎東南城邊之夏林倫門。戴氏尚在途中時，法共操縱之工聯會號召巴黎全市運輸工人，星期二由上午十一時起罷工一日。巴黎兩個非共工會之執行委員則發佈聲明，譴責赤色工聯會號召罷工之舉，惟均號召本會之會員向政府官員請願，要求維護共和政體。

【巴黎廿六日合衆國際社電】戴高樂將軍本夜離開其鄉居，顯係前來巴黎，及大概與法總理普里林會談法國共和國權力迅速衰退之問題。整個法國，均等候戴高樂決定共命運，在阿爾及利亞及科西嘉叛亂份子之頑强抗命，評已增加國家之危急狀態。戴高樂將軍於本日下午七時駕車離開渠在巴黎東南一五〇哩科倫比之鄉居，前來巴黎一行。據悉：在數小時之前，戴高樂將軍昨夜曾經由一個居間人提議與普里林協商各項辦法，俾拯救法國。普里林之答覆，亦不獲知。

戴高樂將軍係於本日下午與馬恩區行政長官提渡爾（渠係法總理之僚屬）會談之後，啓程前來巴黎。此年高六十七歲戰時英雄，在公路上疾馳之際，右派議員在國會要求召回戴高樂將軍，俾協助擬定拯救共和國之辦法，以免爲時過晚。共黨所領導之勞工總會，下令於明日下午舉行全國大罷工，俾顯示共力量，以對抗所稱爲係「反共和國密謀」之行動。普里林對一天各項事態迅速開展中之唯一安慰，係法國地中海艦隊之效忠，該艦隊經於昨夜秘密駛離馬爾他島。法國國防部宣佈關於該艦隊投往阿爾及爾叛軍之謠言，係屬不確。

【巴黎廿六日路透社電】法總理發言人，本夜否認巴黎方面盛傳，法總理普里林、法總統柯提與戴高樂將軍，在巴黎城外舉行一次秘密會議之消息。該發言人謂：「普里林經已就寢。」據悉，普里林所屬政黨之要員徐滿，經已由普里林所委託，俾担任法總理與戴高樂會面對……

……總理府訪問普里林之後宣稱：渠將與戴高樂將軍會晤，「但余仍不獲知是否將於本夜或明晨與其會談」。【巴黎廿六日路透社……於本夜抵達巴黎，迄今爲止，渠並未有與政府代表舉行若何會談，戴高樂將軍在巴黎下榻之地點，現被保持秘密。

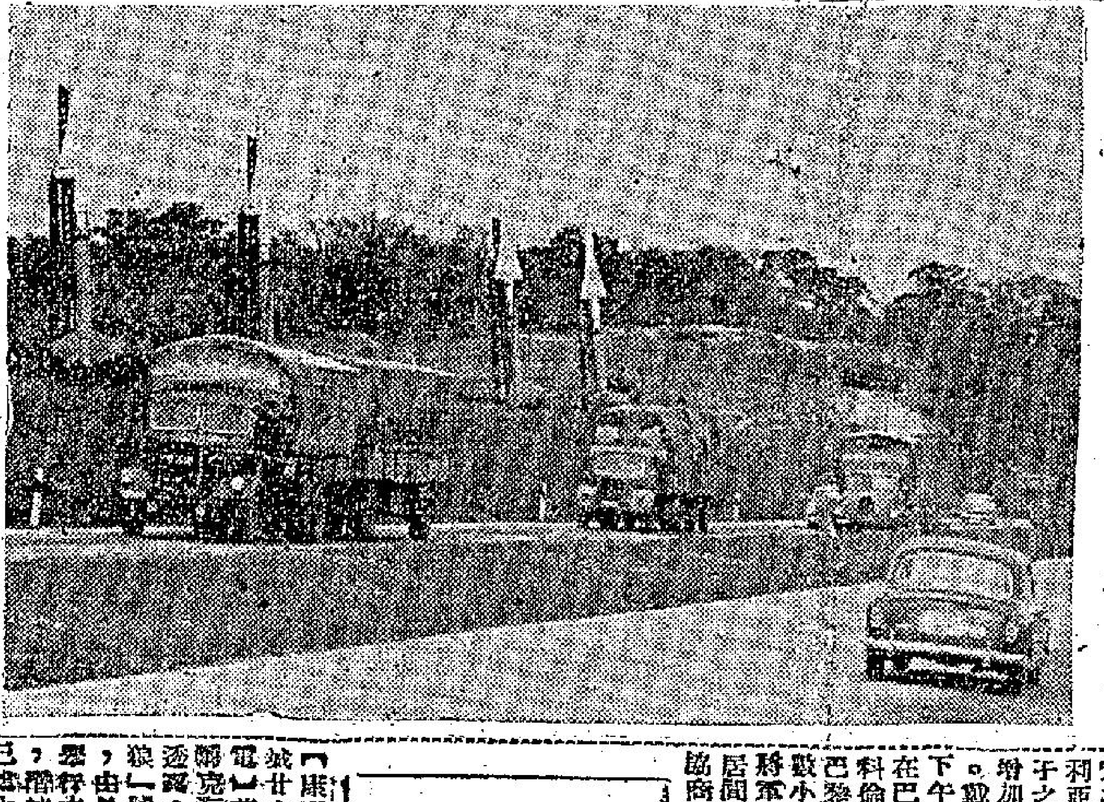

說明：五月二十二日，西德境內之美軍特尼克式導向飛彈若干類置於達木士塔市附近法蘭克福通衢之公路旁，過路者可任意拍照，不受干涉。（美聯社）

英外相勞合稱 原子阻嚇力量 已保十年和平

【倫敦廿六日合衆國際社電】英國外相勞合今晚稱：如無核子阻嚇，則「在歐洲發生之普通武器戰爭，可能已有十次以上」。渠謂：「核子阻嚇已保持和平十年。如無核子阻嚇，則吾人將會面對二百師蘇聯軍隊，二萬架飛機及五百艘潛艇。」勞合并謂：爲應付蘇聯此種軍力，則西方必須要擁有「大量」普通部隊。甚至非原子戰爭發生，「則該戰爭所帶來對社會之混亂及毀滅，亦與原子戰爭無異」。

巴勒斯坦 徹底息爭

【聯合國廿六日美聯社電】聯合國秘書長韓馬紹，今日呼籲以色列及阿剌伯人「徹底改變態度」，以恢復巴勒斯坦之和平。秘書長爲加拿大佛蘭將上校之殉職，表示痛心。渠謂：「今日之犧牲，應爲徹底改變態度之值得記取事件。如該地區之和平情況能恢復，則此種態度必須克服。」

美海軍天光機 創五項紀錄

【美國德克薩斯州科巴斯克利斯提廿六日路透社電】美海軍今日聲稱：一架F四D一「天光」式超音速戰鬥機，最近曾樹立五個高速世界紀錄。海軍謂：由利科爾駕駛之天光式機，曾于上星期四在兩日創造新紀錄。該機曾以兩分鐘三十六零五秒時間由地面飛上四萬九千二百一十三尺高空，此乃世界最快之上升。

培隆政黨 將可重建

【布宜諾斯艾利斯廿六日美聯社電】政界人士稱：現被列爲非法之培隆黨，將于短期間重建，惟該前獨裁者之歸國，最快于明年初方可。

法艦隊駛抵阿爾及爾 據謂執行國防部命令

【巴黎廿六日合衆國際社電】海軍部今晚宣佈：昨日離開馬爾他之法國地中海艦隊之單位，經已抵達阿爾及利亞之波那，並將于明日會同來自土倫之單位。該項宣佈之原文爲：「爲執行國防部及武裝部隊之命令，航空母艦「拉法雅特」號及三艘護航艦，已于五月廿六日抵達波那；俾在與其他單位繼續在地中海演習之前，作一個短時間技術性停留。」此乃自昨日該等艦隊突然離開馬爾他後，有關彼等現在何處之首次官方証實。

輸往印尼軍火 美已發出護照

【華盛頓廿六日美聯社電】消息靈通人士今日稱：美國已發出輸往印尼價值共計一百二十萬元之軍火，及其他裝備之輸出執照。該等人士謂：在上述數字中，美國商行已獲准以價值五萬元之手槍及軍火輸出，俾供印尼警察使用。其餘包括印尼空軍及民航公司使用之飛機零件在內。據悉：輸出執照經將達到二百五十萬元之數，其中一半爲供印尼警察使用之小型武器。

今日美元本身價值 較十年前低四分一

【紐約二十六日合衆國際社電】美元價值今日較十年前約已低降四分之一，意即於十年前，能以四美元購取之物，如今則需五元始能購得。在第二次大戰後此段十年期間，每一美國人每年之稅捐負担已由三百七十五美元增至六百五十八美元。由於物價漸高，稅捐漸增，迫使許多美國家庭緊縮預算。據美稅捐研究會之統計，美國家庭今日之稅捐負担約佔家庭收入之三分一左右。「依照估計，年有三千五百美元收入之家庭，其稅捐負担平均爲一千零五十九美元，年有四千五百美元收入之家庭，平均納稅一千三百十三美元，年有八千美元收入之家庭，平均納稅二千七百二十六美元」。該會非謀利機構，旨在協助改進政府之行政效率。據稱：由於物價與稅捐負担逐漸增加，於一九四六年全年收入二千美元者，今日勢須年進二千美元，始能與一九四六年之收入額相埒。結婚而有眷屬兩人者，如於一九四六年之收入爲二千美元，今日則需收入二千九百二十四美元。論及每一美國人，今日每年納稅六百五十八美元之事，該會稱：此係按會計年度一九五八年（一九五七年七月一日起至一九五八年六月三十日止）之稅捐總額平均計算出者。從此數中，美中央政府得四百六十八美元，州政府得一百零一美元，地方政府則得八十九美元。

中共映時事 故露美國短處

【北平二十六日路透社電】中共區選定放……

塔斯社發表消息 駐羅馬尼亞蘇軍 據謂不日將撤退

【布達佩斯二十六日美聯社電】蘇俄「塔斯社」星期一稱：蘇俄元帥康涅夫宣佈，羅馬尼亞境內之俄軍，不日即將撤退。此係華沙公約歐洲共黨國家政治委員會所通過者。該委員會稱：蘇俄且已決定今年由匈牙利境加撤俄軍一師。羅馬尼亞境內究有俄軍若干，蘇俄並無一語道及。若干西方人士估計，其數爲三萬至四萬人。東歐共黨國家同時宣佈：決定於一九五八年加裁兵員十一萬九千人。裁減此數之分配如下：羅馬尼亞裁五萬五千人，保加利亞裁二萬三千人，波蘭裁二萬人，捷克裁二萬人，阿爾巴尼亞裁一千人。然而，宣佈中未提及匈牙利與東德，亦未提及上述共黨國家中任何一國現有兵員之總數。該委員會稱：其成員國將向北大西洋公約組織正式建議締訂互不侵犯協定。

【布達佩斯二十七日美聯社電】蘇聯今日宣佈，決將駐羅馬尼亞之蘇軍撤退，并建議與北大西洋公約國締立一二十五年之互不侵犯條約，此條約由西方國家與華沙公約之八共黨國締立。此兩公約組織中如有一個解散，則該條約即取消。

蒙帥演說稱 西方國家缺乏團結

【紐約廿六日路透社電】北大西洋公約組織盟軍副統帥蒙哥馬利元帥今夕稱：就政治團結之觀點言，西方國家間之此種合作過於缺乏。蒙氏行將退休，係來美國作臨別式之訪問，今夕，渠在一協會之晚宴席上發表演說，要求西方國家加强合作。

今日大事記

△戴高樂昨抵巴黎，但未與普里林及柯提會晤。
△法地中海艦隊已駛抵北非阿爾及爾之波那港。公安委員會主腦蘇斯特里，曾往港口晤法艦人員。
△共黨附庸國揚言裁軍，蘇駐羅馬尼亞軍隊據報將撤退。
△工務局向法庭申請封閉令，封閉羅便臣道中華中學校址危險樓宇。
△佐頓道毀屋大批縱火案，今晨在高等法院審訊。
△担杆山海面，今午漁船救起一人，疑是中北籍者。

美第六艦隊 抵克里特島

【克里特島干尼亞廿六日美聯社電】今日，美國第六艦隊有艦艇十五艘駛入克里特島之蘇達灣。另有艦艇二十四艘定於六月十日至二十四日駛至羅德島附近下碇。美國大批軍艦如此集結，殊不平常。

美兩艘原子潛艇 在水底卅餘天 創潛航新紀錄

【康涅狄格州克羅頓城廿六日合衆國際社電】美海軍參謀長柏克海軍上將，本日透露：原子潛艇「海狼」號及「魷魚」號，由於最近在大西洋舉行之訓練演習期間，潛航三十餘天，業已建立新的耐航紀錄。柏克上將謂該兩艘潛艇，係個別活動。「彼等所創立之紀錄，並非係對人類是否可能無需倚賴地球空氣而生存之一種人工試驗。此係在實在作戰情況下之一種試驗。」以前最耐久連續不斷之海底活動，係「海狼」號於去年九月所創立之十六天時間。據柏克宣稱：「海狼」號及「魷魚」號潛艇，不與地球之空氣有關，而係在遊弋期間由自備氧氣所供應。彼等在海底潛航三十餘天之期間，曾藉原子動力航行八千里。

談天下事

剪不斷，理還亂！

法局惡化發展

法國局勢，愈來愈嚴重了！科西嘉已落於反政府者之手，太平洋一法屬小島塔希提也成立公安委員會了。在法本土內的擴展南及土魯斯也起騷動擴，隨之而來的，說不定還有同類事件，問題已不限於阿爾及利亞了。

最大的打擊：法海軍地中海艦隊司令奧波諾將軍，很可能已站在北非軍人之一邊。該艦隊於參加北大西洋公約組織演習後，已駛抵馬爾他島，與波諾即赴阿爾及爾，廿五日飛抵馬爾他，在機場與他海軍高級官員緊急會商，是夕法艦隊即離開馬爾他，據說已駛向阿爾及利亞。巴黎方面雖然否認該艦隊開往阿爾及利亞或科西嘉，但據馬爾他瓦列塔廿五日路透社報導，謂各法艦艦長於馬爾他總督與奧波諾會晤時，各人制服上均佩帶洛林十字章（擁戴高樂之象徵）。並謂巴黎廿五日合衆國際社報導，謂奧波諾於星期六晚在阿爾及爾公開表示贊同「迅速造成由戴高樂運動」。由此可斷該艦隊已變了的，而該艦隊爲法海軍的主力。

法國陸海空軍，大部份都變了反政府的力量，法政府擁有一個國會，一羣空頭政客，又有甚麼辦法呢？全阿公安委員會發言人於廿五日稱：薩蘭將軍已派出公安委員蘇斯特爾爲特使前往巴黎，請求柯提總統成立一個戴高樂政府。看來，北非軍人們已無妥協餘地，只待巴黎方面的決定屈服與否。

法共擴大行動

巴黎方面，比較有些實力的，還是法共，他們利用工聯會爲工具，以罷工爲武器。最近他們借「反法西斯」，「保護共和」口號召，儘量擴大行動。如果法局拖延下去，得利的還是共黨。法各黨派已對此防備，警方於廿五晚根據新緊急檢查法，沒收了法共黨的「人道報」號外。北非方面，亦採用「反共」口號，喚起法國人民的注意。薩蘭將軍發言人廿五日說：「我們目前所面對的問題是很清楚的，人民不是要我們，便要共產黨」。薩蘭將軍這一號召是有力的。

法突風雲再起

不過，北非法軍人也有肉搏之處，在阿邊境法軍，藉口打擊突境內叛軍而與突方衝突，廿五日法機且在突境里馬路區大轟炸，造成嚴重的傷亡，此事可演成國際事件。

北非法軍人這一行動，可能爲了增加普里林政府的困難，也可能顯示他們對北非强硬的政策。無疑，法軍人和北非殖民們合起來，足以發揮他們「殖民地主義」的思想，這一點是非常危險的。

黎政府軍大發威

黎巴嫩政府軍於發出對叛軍最後通牒，令其放下武器後，於廿五日藉飛機大砲掩護，向阿卡地區之叛軍施行攻擊。阿卡地區現仍爲政府軍所控制。叛軍盤踞地區爲巴爾比克區之東部及北部。叛軍首領哈馬德，刻正向的黎波里有卡拉米所部推進。的黎波里東北之哈爾巴在政府軍包圍中。據黎政府廿五日宣佈政府部隊刻正在三個不同地方對叛軍展開戰鬥：第一戰役在北黎巴嫩（敘邊界附近）進行中，因叛軍佔領該地之哈爾巴鎮，經過廿五日三小時戰爭後，叛軍被逐出道入山區。第二戰役在東北方面之巴爾比克，數日前爲叛軍佔領，現已爲政府軍完全控制。第三戰役仍繼續在東北方的科賽區。

英運輸機於廿四日由塞浦路斯飛往黎國，美方已承認爲黎方請求供給之軍火。黎政府軍之採取大舉攻勢，據傳因爲獲得各方軍火供應之故。在目前，黎境戰局，大致是穩定了的。

毛帮對日硬不得

果不出我們所料，日本總選，自由民主黨勝後，中共對日的强硬姿態，又要改變了。據東京廿六日路透社訊：日本之「日中輸出入貿易協會」宣佈，頃接北平之日商通知，中共準備與日恢復貿易談判，但附帶兩條件：一、保証關於中共旗之意外事件不發生；二、保証共駐日本之代表團能安全工作。又謂中共不以外交承認爲恢復貿易之先決條件。顯然，中共軟下來了。原因是：

一、中共藉貿易爲操入政治作用的陰謀，已爲日政府所擊破。
二、中共急需日本的鋼鐵物資。
三、日共與社會黨的力量衰弱，無法在日掀起浪潮。
四、中共始終是要向日活動的，不管採用什麼手段。

基此原因，中共又要厚着面皮對日施行它的詭計了，日本會上當嗎？——依我們推測，恢復貿易談判是會的，但日方大致不會接受貿易範圍外的條件。

賜老幹部買好實力派

毛帮人全大會第二次會議，奏出的兩件事，其一爲除掉老幹部，其二爲林彪出任副主席。此次整肅，大部份爲省委級委員，如浙省委常委沙文漢、楊思一、彭瑞林，省委孫章祿，甘肅省委常委孫殿才，省委梁大軍，副省長陳成義，安徽書記李世農，雲南省委常委鄭敦，廣西省委常委陳再勵，青海省委常委孫作賓，河北省委常委劉洪濤，廣東省委書記古大存、馮白駒（兼副省長），新疆維吾爾自治區黨委書記賽甫拉也夫，常委伊敏諾夫、艾斯海等，罪名爲「反黨分子」「右派分子」，進行「地方主義」，「民族主義」活動。其次，林彪被選爲副主席兼政治局常務委員，又李先念爲中央書記處書記，表示了軍人得勢。原來副主席爲周恩來、朱德、陳雲、劉少奇四人，現加入林彪，五人中佔了兩個軍人。毛帮政治局原爲十七人，現加三人共爲二十人，我們所知，軍人佔了一半，即朱德、鄧小平、林彪、羅榮桓、陳毅、彭德懷、劉伯承、賀龍、李先念（其他尙有無軍人待查），可見毛帮政權是靠軍人支持的。此次整肅，沒有一個是實力派，反而拾高實力派地位，也可見毛帮內部的動搖跡象。

幼馬表王33號
特為責人事忙
精製的完善自動表
依適度

Exacto
LEVER KING 33
表鍊常滿·永不落空
戴依適度·事業成功

酬謝滙豐銀行盛意使利益歸於社會
贈送期內八八折（一次付款）優待

百萬港元大贈送

滙豐銀行鉅款保証

鄭重聲明！減價並非競爭急於求售

查本公司現蒙滙豐銀行低息貸予鉅款，使工程提速提前完成，故此次舉行百萬港元大贈送，實非競爭急於求售，而係將滙豐銀行對本公司之協助，使社會實受其惠。一本服務社會之精神，不斤斤於謀利，而盡可能低折樓價，大力推銷，以盡解決本港屋荒之責任。此百萬港元大贈送，雖爲杯水車薪，轉瞬間即行售罄，然亦欲盡自己力量，冀對愛護本公司人士，聊表衷心，並致敬意而已。

破天荒最新付款辦法
僅付樓價一成　即可買樓一層
建築至天面時　付樓價二成
建築完成時　付樓價尾數

工程加速，日夜趕工。
工作材料，實係上乘。
交樓交契，一定可靠。

尖沙咀高尚洋樓
（即美麗都彌敦道麼地道口）
（注意新則，廳房有窗）

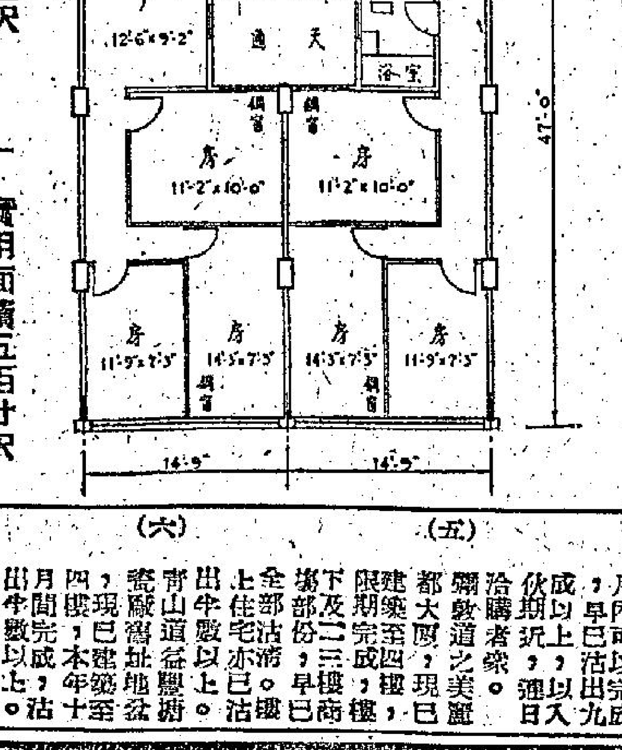

實用面積七百呎　三房一廳洋樓設備　祇售一萬五千餘元　月租三百五十元以上

實用面積五百廿呎　二房一廳洋樓設備　祇售一萬四千餘元　月租三百元以上

青山道獨立樓宇
（即益豐搪瓷廠舊址）

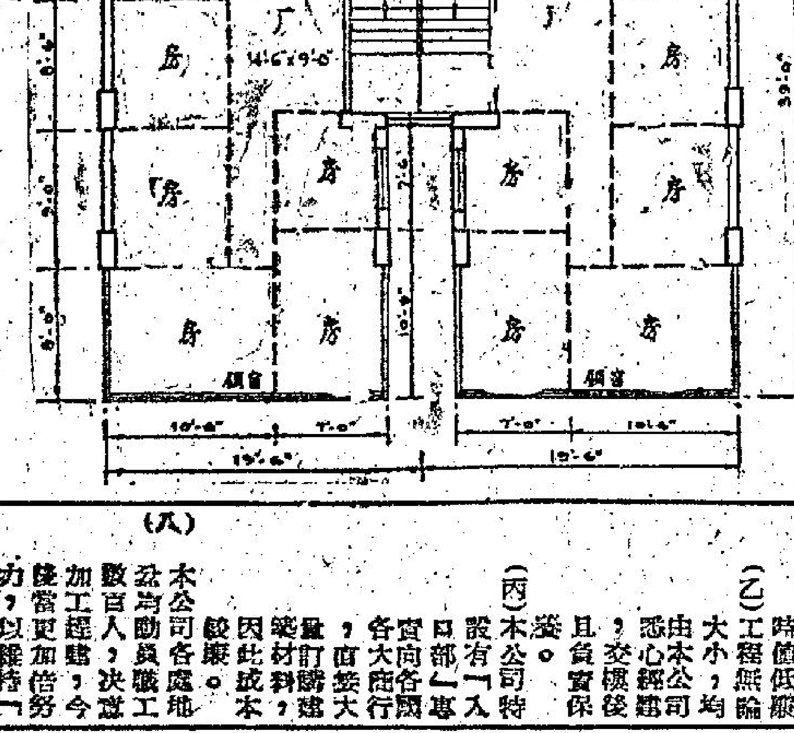

實用面積六百五十呎　五房一廳設備齊全　祇售一萬一千餘元　月租二百五十元以上

實用面積五百呎　三房一廳設備齊全　祇售九千七百餘元　月租二百元以上

報導八項事實：
（一）本公司六年來所興建及掛售樓宇，現已超出六千層以上。
（二）本公司最近落成之三大地盆，均於領得工務局入伙紙前，早已全部售清。計開：（甲）九龍馬頭圍大廈（乙）銅鑼灣歐頓大廈（丙）九龍旺利大昌樓。
（三）興建中之干諾道中寫字樓大廈，樓高十九層，現已建至十三樓，只餘一層未沽。
（四）興建中之北角月園遊樂場舊址，現名「皇冠大廈」，全部建築工程，月內可以完成，早已沽出九成以上，入伙期近，洽購者衆。
（五）彌敦道之美麗都大廈，現已建築至四樓，限期完成。樓下及二三樓商場部份，早已沽清。
（六）青山道益豐搪瓷廠舊址，現已建築至十四樓，本年月間完成，已沽出半數以上。
（七）大昌樓有「平民樓」之稱，其所以爲人所歡迎者，其原因爲：（甲）因本公司所選購之地盆，均爲面積大，吉地向本港著名洋行或外國廠商以大幅購入，故地價比較低廉。（乙）工程無論大小，均由本公司專心鑑定，交樓後且負責保實。（丙）本公司特設有「入口部」，專向各國各大廠商直接訂購建築材料，因此成本較廉。
（八）本公司各地盆均動用工人數百人，職員加倍努力，使工程提前完成……

大昌建築公司

大道中四十五號二樓（中華百貨公司對面）
電話：三〇一六五·三〇八一九·三〇五〇二

演了「苦雨戀春風」後 羅拔史坦克聲價十倍

·東尼·

就事論事，羅拔史坦克要演戲，絕對不是他自己所說的是為了金錢。說句老實話，他並不需要為金錢而煩惱，他有的是錢，他所以要演戲，主要的原因還是他要與人競爭，他希望拍出一些比較好的影片。

他的理想偶像是加利谷巴、加利格蘭和史賓沙德烈西。他說：「我需要演那樣的戲，我絕對不再想演那些鄰家男孩子一律的角色。由於我得不到這種角色，所以我便會恨起我的面孔，恨它木然不會做戲。」

也就為了這個緣故，他開始啟各種角色，他說：「不論是甚麼角色，只要叫我演，我便一定演，甚至於跳舞與歌唱的角色我也做，我相信這麼做，對我總會有點幫助的。」

當他演了「男士與美人」後，人們對他有了極佳的印象，他卻又有一年半的時間沒有做戲了，於是住在影城的人都對他說：「喂，你已經有了門路了，你已經登堂入室了。」但是在這件事不久之後，他在事業上卻開始扶搖直上了。

他過去本來是時時想結婚的，但是他卻始終沒有結婚。他有不少朋友，都曾經結過婚，所以他們都來勸他。然而那些朋友的離婚的事件，卻使他更怕結婚。因此他的婚姻問題也就一直拖下來。

後來，在一個派對中，他結識了新星羅絲瑪莉，他們兩人一見鍾情，不過，他倒不敢與她立即結婚，他是怕他不即做她的丈夫。

到拍了「苦雨戀春風」後，他的聲譽大噪，並且提名他競選金像獎，對於這一件事，他說：「這個角色怎麼會到了我的手中，似是天曉得，我祇知道威廉荷頓太忙，積甘孟利奇里夫又不在，所以才會臨到我的頭上。」雖然如此，他的心中仍有私人的問題存在。

於是，羅絲瑪莉要與他結婚，並且願意協助他解決他心中的問題，她說：「親愛的，要麼你與我結婚，要麼你放開我。」然而他仍然覺得自己並不是一塊値得結婚的材料。

結果，他與羅絲瑪莉分開，他開始與別的朋友到外邊去玩。他認為他應該將全副精神都放在演戲上，他說：「像我這樣終日獻身工作的人，是不應該結婚的。」

可是男女間的婚姻，往往是前生註定的，剎了他們兩個人分開以後，他卻又感到祇有羅絲瑪莉才是他眞正能愛的人。於是她立即向她求婚，並且兩個人是非常快樂的結了婚。

今日，他的面孔已經變得是生動的，有思想的面孔了。他在將面孔的表情解決以後，同樣的也解決了許多其他方面的問題。

接着他又演了「戲裝又春風」，這個戲是他與羅遜柏歌合演的。他很歡喜演這個戲，在這張片子中，他扮演一位年青的科學家。在這張片放映後，許多影迷對他的印象是更好了。

目前，他與霍士公司的合約已滿了，對於這一點，他是非常愉快的，並且在過去五個月中，他曾經拒絕了三部影片，他現在有權選擇他自己演的角色。

他現在演一張片子的薪酬是十萬元，這個數目，過去在霍士公司，足足夠他一年去賺的了。他自己知道，他在事業上已經發現了新的力量，再也不會有甚麼人能夠傷害到他了。不過，也就為了這個緣故，他對處理事情的精神也沒有過去那麼大膽與勇敢了。

他在婚後很驚奇願，他一再對人說：「祇有最愚蠢的人，才會打算獨身。」他已經成了一位標準的有家室的人，他雖然仍有一副公子哥兒的習氣，然而看起來卻像是老成了許多。

他說：「過去，我常為一點小事情而弄得心情不安，可是現在當我廳家，祇要和孩子玩玩，祇要他們的面孔一笑，我便會感到一切有了生機。」（下）

羅拔史坦克愛好運動

娛樂世界

羅拔史坦克婚後生活

羅維抱着張仲文　蔣光超要動手

想入非非

飽暖思淫慾的富商劉元魁，乘寵新，竟看上了小舅子方婉蕊，居然色膽包天，背着自己的太太張蘅，和陶榮山展開了一幕爭鄰旖旎的情戲。當然，最後他的詭計不售，反被太太捉弄一番，小舅子婉蕊和她的愛人陶榮山，結成佳耦，這就是新顯喜劇「想入非非」的劇情內容。

「想入非非」的男女主角由張仲文和蔣光超擔任，輔以羅維、司馬音、尤光照、唐若青、諸明，「卡司脫」之齊整，亦屬一時之上乘。尤其是張仲文，在片中一人分飾面貌相同而性格完全相反的一對孿生姊妹，演技精彩，尤屬難得。

監製人嚴幼祥，自兼導演，手法高明，外景各選取合攤寶島拍攝，以使港九及海外觀衆，均可一睹自由祖國風景，堪稱獨運匠心。

兒女風雲話劇女主角張愛鳳

目前正在公演的話劇「兒女風雲」張愛鳳造型

近年來的香港劇運，雖不能說是非常蓬勃，但又並不能說是沉寂，本港許多話劇團體，現正在努力於話劇運動的推進。因此，各劇團也不時在港九舉行話劇的公演。「兒女風雲」，是中英學會中文戲劇組所演出，這是一個改編自法國名作家莫里哀創作的喜劇。故事情節諧趣非常，劇中的演員，如朱瑞棠、張雯鳳、何冲等，都是本港話劇團中優秀之入選。上圖爲女主角張愛鳳在「兒女風雲」一劇的牡丹角色造型。

小野貓進軍香港

本月底至下月初，香港愛好國語片的觀衆，將有一個盡情欣賞國語名片的好機會，此次在亞洲影展獲五項嘉禾獎的「貂蟬」經已分別在豪華、皇后、仙樂、快樂等五院上映，另一部被觀衆認爲最佳喜劇歌唱名片「小野貓」，亦及時進駐麗都，成爲鼎立態勢。主演本片之女主角丁瑩小姐，且被觀衆贊賞爲影壇「青春偶像」，此次麗都戲院於國語名片攻勢凌厲之際，特別選映「小野貓」與之分庭抗禮，足證此片之價値。

「小野貓」係自由影業公司出品，黃卓漢監製，樂蒂導演的歌唱大笑片，片中插曲十支，早已風行東南亞及台灣各地，爲影迷所樂於傳唱，是名音樂家姚敏繼「桃花江」、「那個不多情」之後最稱心傑作，作詞人是李雋青，編劇人是陳淑雲，製片人是燕鐺，製片廠廠長張仲竹，集各方名家鑄成名片，聲勢非凡，麗都戲院經已定本月廿九日隆重推出，此係香港區首映，且値週末假期，屆時寶座盛況當有可觀也。

小野貓丁瑩

七虎征蠻場面最大

日本片在香港很見吃香，遠的不必說，即如最近由日本東映公司出品，本港新藝華公司代理的新藝綜合體七彩片「飛俠小白龍」在港九放映，橫掃影壇，收入突破紀錄。此刻東映公司另外一部瑰麗七彩巨著「七虎征蠻平天下」，亦將殺奔港九。「七虎」擁有日本的著名紅星主演，動員了千軍萬馬，又在崇山峻嶺與最大的場面拍攝，就中如血戰長城、奸相荒淫無度，一面是大力渲染，另一方面又載歌載舞，變成了一個強烈的對照，的是好戲。上面即跳片一個精彩鏡頭，槍戟與火箭交錚，打到落花流水的一幕。

七彩巨片 貂蟬 連圖小說

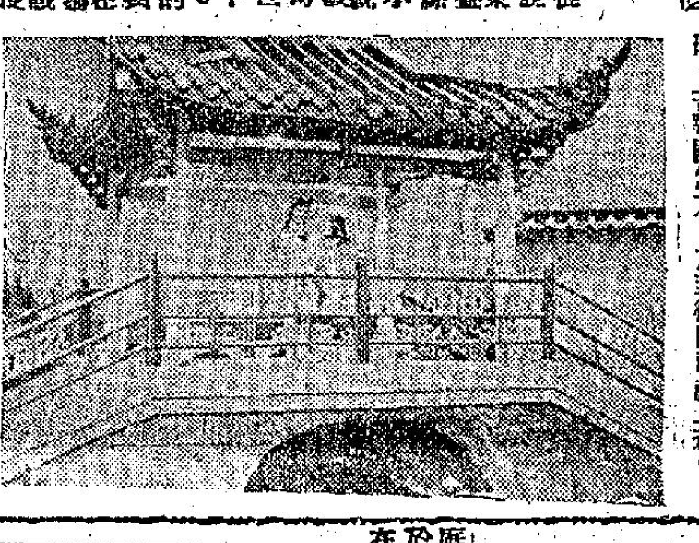

㊀漢朝末年，獻帝懦弱，太師董卓專權，禍國殃民，天下諸侯討董，董卓乃挾獻帝由洛陽遷都長安，火焚洛陽，百姓流亡，任昂夫婦攜女紅昌（即貂蟬）隨衆西移，慘死途中。

㊁貂蟬隻身就食，行抵長安，爲司徒王允所收留，時董卓橫行霸道，朝臣均敢怒而不敢言，而王允亦爲憂國，寢食不安，貂蟬亦痛恨老賊，毀其家父母，苦報國無方，乃至後院祝禱上蒼。

怎樣才是眞正幸福
——蓬門淑女告訴你——

新片「蓬門淑女」中的林鳳，本是一個工廠女，她總是覺得做工太辛苦，每天早出夜歸，而收入不過僅供溫飽。她看看周圍的太太小姐們，都是奇裝異服，出入有汽車代步，住的是美麗的洋房，食的是山珍海錯，想什麼便有什麼，多幸福！多舒暢！而自己呢？什麼都比不上別人，多麼酸啊！她又想：我長得這樣美麗，有一天能嫁得個有錢夫婿，那時什麼都有了，可以不再做工，可以和別的太太一樣穿着時髦的服裝在大街上婀娜地走着，多神氣啊！虛榮的引誘，腐蝕了這少女的靈魂，憧憬着美好的未來，她忘形地笑了。果然，林鳳的美麗得到了廠長的青睞，不過，這個廠長是存心玩弄她的。各有各的幻想，他們很快就搭上了。從此，她花天酒地的生活着。可是，廠長既不是眞心愛她，等到玩弄夠了，他便把她拋棄了。

而且，經過了短期的享樂生活，被棄後，林鳳依然是舊時的林鳳，更淒涼地流浪街頭。林鳳的遭遇，除了她本身貪慕虛榮外，另一方面也是由於社會風尚的引誘。因爲林鳳畢竟是個入世未深的思想單純的女孩子。

林鳳是邵氏的瑰寶，向有「玉女」之稱，她所以能夠飲譽影壇，除了她具有迷人的外在美以外，主要的還是她對影劇藝術有着高深的造詣和天賦底才華。在「蓬門淑女」中，她充分掌握劇中人的性格，把劇中人的思想感情融化成爲自己的思想感情，每個動作都有細微的表演，都能緊扣觀衆的心弦。名導演周詩祿對她在「蓬門淑女」中的成就給予很高的評價。

林鳳在相機面前

家庭婦女

·隔日出版·

壓倒一切建築事業的：美國拖拉房子
一九五七年度統計，共造十四萬座

·潘士高·

本年三月份美國出版的「住宅與家庭」雜誌曾報導一項消息：屋宇建築事業大爲衰退，而獨位於拖拉房子的銷場。

所謂「可移動的家庭」，即指現在美國最流行的四輪住宅，可以拖拉的房子而言，近年來此項製造業有驚人的興隆，打破一切紀錄：一九五六年統計，已超出過去紀錄百分之三十七；一九五七年又增加了百分之一，而該年中建造十四萬座之數，總値爲五億七千九百萬美元之鉅。

這種可移動的家庭，其對屋宇建造之威脅更可以干薩斯城（Kansas）商人的最近發言而得到証明：「我的顧客之中，已經有三萬五千人捨棄了實惠的屋宇而採用移動式的家庭了；其便利之處爲面積較小，室中溫度之調節和家具之清潔都較爲經濟，對於職務繁忙而又不需要有多數房間來安置小孩子的家庭，最爲適合。」

現在的「移動家庭」停站場（每年約增闢一千處）上的，約估百分之八十五。根據這行業的製造商人公會估計，大座的「移動家庭」大概每兩年才拖動一次（是用巨型貨車來拖動，而不是用客車來拉的）。中等人家大抵都佔有兩座住宅：較大的用來停駐，而較小的用來旅行，這也十分便利。

從製造一層說來，移動住宅製造商較屋宇建築商爲優越，因爲前者的主要工人是木匠，無工會之聯合組織，製造時可在小城裡分部僱用，所以自由得多。後者卻要跟着屋宇所在地的泥水工人與工程師暨則師等，而成本特重；其餘電器裝置和五金接駁等，前者又可在工廠由熟練工人完成，而不必如後者之派人到屋宇中現造，所以能夠成本較低而成績較好。

目前美國市價一座較具規模的「移動住宅」，大約是五千五百美元（合港幣三萬三千元左右）就有四百五十平方尺的面積（十英尺寬，四十五英尺長），而室內的廚房佈置，門窗價格，連所有精美傢私，都一應俱全了。

價格最高的也不過一萬二千（合港幣七萬二），最廉的二千五百（港幣一萬五千）元也買得到，大小是從八尺濶十五尺長到十尺濶、五十一尺長之間（有幾州如Ohio, Iowa, Arkansas等，是不准十尺濶的住宅在大道上拉過的），所以要小型的才適合。

這些住宅是那幾種人買得最多呢？首先是建築工人，他們要隨工作所在地而流徙；其次是公務人員與年老退休者，對這種可移動的住宅也極爲歡迎。

買者尙可先交屋價三分一或四分一，而以最低利息在五年內付清屋價，甚至有七年才付清的。貸款商和銀行家都願與此種建造商合作，因此而利益大增。

冷氣機隨意移動

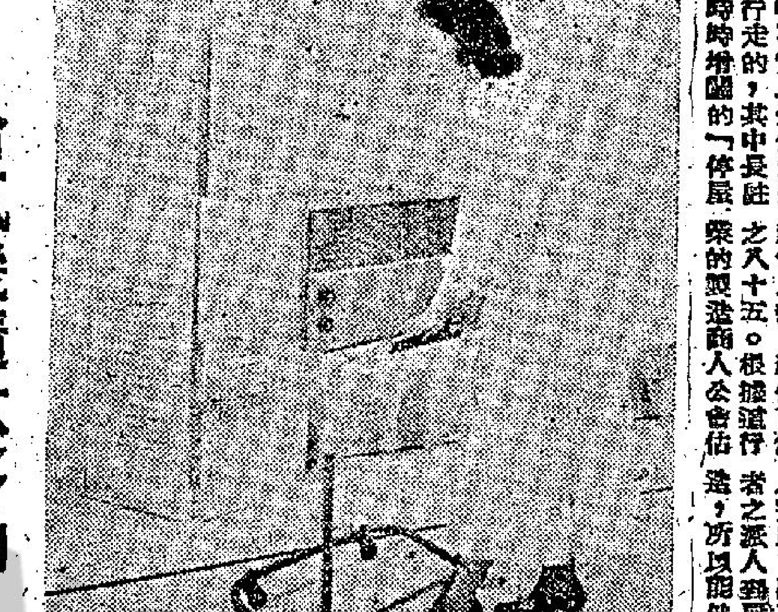

今年的夏天，本港的冷氣機更暢銷了，不少家庭都裝置冷氣機，商店更不用說了。但是，本港的冷氣機多是裝在一處，不能移動。最近美國通行一種架子，把冷氣機放在上面，可以到處移動。（如附圖）這種架子很簡單，用金屬桿製成，下鑲活動輪子，唯一要點是高度要適合窗口，但也可以調節高度。這種架子，對家庭中使用冷氣機更適合呢！（英）

有趣實用的家具
兩用小几

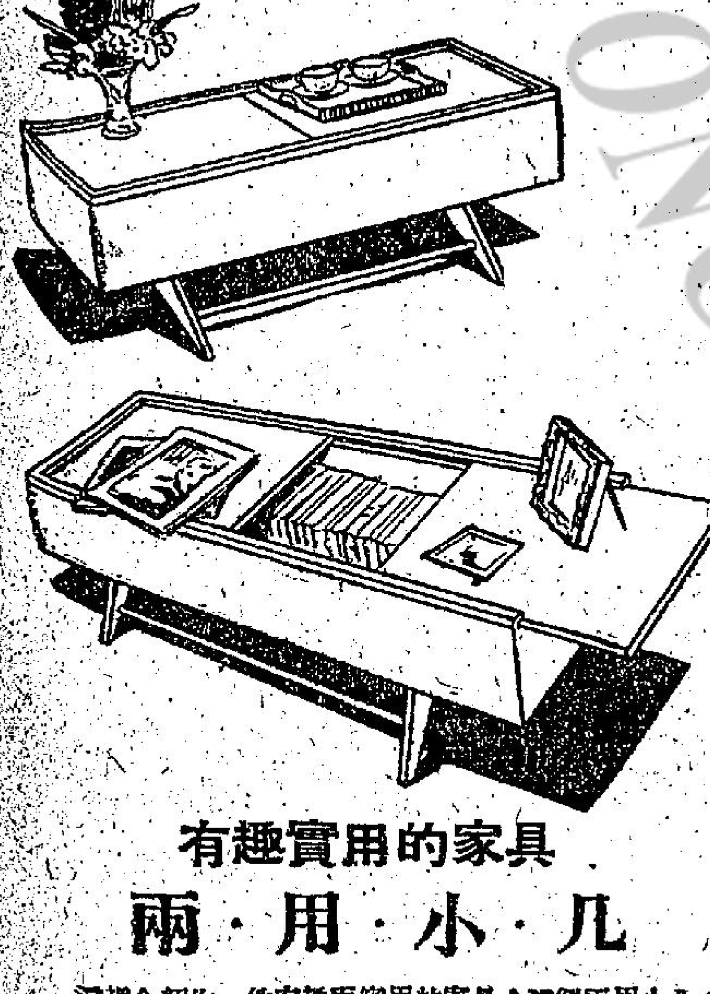

這裡介紹你一件有趣而實用的家具；這個兩用小几，可以做喝下午茶的小桌子，也可以做放置書籍雜誌或雜物的小櫃。它的外型簡潔，几腳尤其美觀，几面的板可以活動開關，造法也很容易。如果你喜歡，可以照上面的圖，畫樣子給木匠造就行了。（芝）

過期的嬰兒

婦女常識

大多數嬰兒依照時間表來臨，這是自最後一次經期的第一天起算，在二百八十天左右。嬰兒來臨過早時，「母親」並沒有時間憂慮那些後果。在另一面，當這種遲事件的預期日子來了又過去的時候，問題便發生了。當產痛沒有發生的時候，可能感覺到焦慮或徹底的驚惶。

有各種因素改變姙娠的久暫。甚至知道受胎的確實時間時，懷孕的期間也自二百二十天至三百二十天不等。爲了充分的發育，有些嬰兒需要在母腹內逗留較久；正如這一句話：「有些種子在有利的土壤中，比別的生長較速。」

延期的妊娠沒有利益。有些產科醫師，當他們認爲時期已夠長久的時候，便規定一個日子誘導分娩。有更多的產科醫師寧願聽其自然。

最近在美國「俄亥俄州醫學雜誌」上刊佈一項統計的調查，是關於一百五十九宗繼續超過二百九十五天之妊娠的。由H.F.畢爾士醫師加以分析，揭露若干可能說明爲甚麼妊娠延長期間的線索。

延擱和母親的年齡或這是她的第一抑第五胎無關。小孩子來臨時，他被人用鉗子帮助進入人世。這一類的嬰兒普通大小，比依時來臨的嬰兒稍大，但體系並不致大到引起困難。

這些嬰兒被接生下來的時候，他們開始呼吸和哭，一如別的嬰兒那麼早。在另一面，死亡率稍大，這件事，加上增加了的重量，被視爲對延期姙娠胎兒平安的唯一威脅。

要決定是否聽其自然抑或誘導分娩，對於產科醫師是一件難辨的事。他的經驗和判斷力，加上母親的情況，確定他的判決。（譯自本年四至六月「你的健康」）（璀）

最理想的車衣燈

·娟·

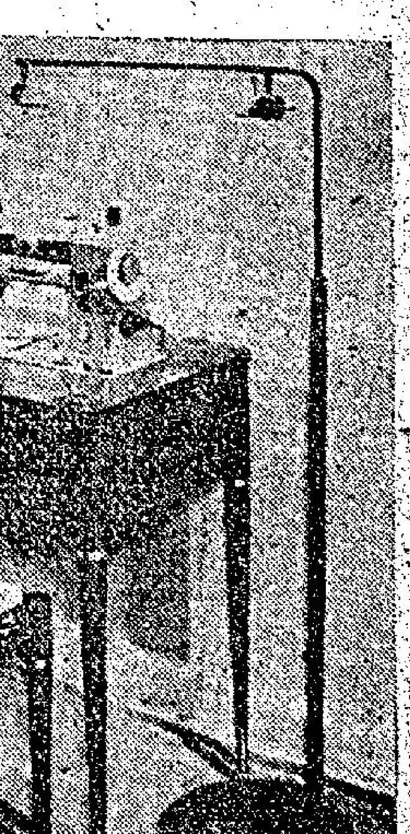

你有衣車嗎？這裡購買車衣可以分期付款，因此，我相信你也有一架衣車，但是，你也許沒有附屬這一種車衣燈吧！這種燈很好！不妨置備一具。它的優點是：高度合適，燈光也合適，還有它伸出來的一臂，可以活動。如果在車縫當中，要想剪裁，可以將燈臂一轉，就移到附近的桌子上了，豈不是十分方便嗎？

三個方法 防止狗仔追車

狗仔是很喜歡追汽車的，如果你心愛的狗仔，時常追汽車玩，說不定那一天，準會被車輾死！因爲狗命沒有九條的呀！所以這裏介紹你用三個方法防止它追車：㊀約好朋友一齊駕車，讓狗仔追朋友的車，然後你駛車追上去，給它一頓鞭子。㊁噴一綑水，遇着狗仔追車，就迎面淋它！㊂預備一些小鞭炮，駛車搶在狗仔之前，燃着鞭炮擲在它面前。經過這三種訓練，狗仔再也不敢追汽車了！（蘭）

永生公司新樓租售
北角馬寶道44至52號 顏色瓷磚 柚木櫃板 專用電梯 式樣新穎
香港仔田灣街 益豐街 六層石屎新樓 一房一廳浴室 一萬元起
洽購處：大道中十號（宏興行）二樓 電話二三六五七

出售

出讓 茶室急讓
數千元頂讓 旺角通菜街四十九號 二樓歐陽君洽

工商晚報 分類小廣告
每日出版 每字一元二毫半

老招牌 章記
大道中78號三樓 電話二〇九五二 ㊀黃竹街及西洋菜街

唐人大樓 隨時入伙
㊀太子道洋樓二九八至三百號 ㊁旺角 ㊂尖沙咀金馬倫道19號 ㊃筲箕灣馮強舊址新建大樓 ㊄北角渣華街 ㊅工廠街及教堂街 ㊆尖沙咀柯士甸路 立洋樓

高雅公寓 地址：太子道二一五號六樓 電話51463 公寓 全部梗房 租金特廉 設備完善 電梯上落

大觀酒店 香港中環電車路 房租大減價 新改電話號碼 二樓二五〇一 三樓三七七〇 四樓三七七三 五樓三七七二六

南屏酒店 新改電話號碼 二樓三六五五八 三樓三六五七七 四樓三六五九五

租售 梗房床位出租 房間一百卅元起 床位四十元起 軒尼詩道三三八號 有酒家九樓 有電梯上落 電話七七〇六三四

添丁入伙 甜酸蕎頭 文記 北角馬寶道

招生 書法速成 劉君任以最新科學化教學法教授保證速成 即招新生 請電話五二八〇五二

上海浴德池浴室 擴充營業 全部革新 九龍太子道一二三號 電話五四五〇

教人染髮 「永飛烏髮素」 自用已染髮紙花十分鐘染不用再洗頭 即可出門 備有即用做出專便利美容院每染一次不過一元 另製有「永華脫色素」洗脫染色污手污衣 軒尼詩道

新張開幕 設備工精 技術 價廉 永安女子理髮室 灣仔東街7號

潔雅 女子理髮 冷氣開放 用具消毒 工作精細 男女理髮 全套 元八 西灣河 電話 七三四

雷尼 消化藥糖 消化不良 胃酸過多 腸胃氣脹 胃火旺盛 理想之藥 服食簡易 中和酸素 功效卓著 腸胃等症 迅速治愈 各大藥房 均有代售 總代理：太平洋行

麗都 今天 小有野貓有 （歌唱大笑片）丁瑩主演

新世界 即日五場 五點 七點 九點 十二點 兩點半 張徹導演古裝史詩彩色鉅片 張徹 巡三姜 王劍 羅維 主演
後天上映 大戰南北韓戰爭巨片

最後兩天獻映 娛樂 羅拔泰萊 飛俠 旋風雙俠 瑰麗彩色 加利古柏 羅拔泰萊 茱莉倫敦 主演 SADDLE THE WIND
明日起獻映 七彩瑰麗 貂蟬 亞洲影展五項獎

真光 祇映今天四場 荷西拉比杜里花和 兩棲英烈傳 金白主演 一江春水向東流 明天

九龍各界刊登廣告注意 本報委託旺角東樂戲院代洽

今日三場 第十二天獻映 百老匯 戰王獅 THE YOUNG LIONS 馬龍白蘭度 蒙哥馬利奇里夫 狄恩馬田 主演

黑武士復仇記

王香琴 鳳子

九、一代紅粧照汗青

草坪一片，在林右，正好作比武之場，草坪去落魂均與銅琶峯，均十五里，芳子曰：「倘白朗伏兵於林中，奈何？」黑利笑曰：「我疑彼，彼亦疑我矣，難等率死士五十人，於清晨先抵林中，搜索內外，自知有無伏兵，我以真誠相與，彼必不敢妄動，此是邊區戰火結束後一重大之事，若我勝白朗，一切都了，白朗勝我，則不共戴天之仇，當留俟他日之大勇大智者，始能報復。」芳子曰：「夫郎必勝矣，夫郎不勝，則是天地反覆，日月沉淪，天心仁厚，決不助白朗，」共歸，霸雲選擇死士五十人，預告以明日將隨黑利與白朗決戰，三族戰士，均以能隨黑利前往為榮，爭為効死，各死士均摩拳擦掌，敵愾同仇，黑利亦令銅琶峯守將，嚴為戒備，以防不測，芳子麗子以豬加獸皮之上，為黑利製一軟甲，因以為衛，一夕不寐，而甲已成，黑利以三人多情，十分感動，天微明，霸雲即與卒死士五十人，先往密林觀察，謂芳子曰：「不親我返，勿令夫郎去，」芳子以為然，霸雲率衆抵林前，林間寂靜，黃花細碎，錯落於碧茵之上，霸雲於草坪馳馬一匝，令死士入林中搜索，忽而颯矢飛來，五十武士不備，竟殺沒於林外，密白武士數百人，已在林內矣。霸雲大駭，撥馬疾逃，一武士於林中飛騎追出，正是白朗，霸雲更駭，伏鞍而走，黑利於峯上望見，大怒，亦不及率領部衆，單騎乍出，欲救霸雲，而白朗矢乍發，中霸雲之馬，馬乍奔，白朗怒，再發一矢，中霸雲背，黑利追至，芳子麗子率兩軍從左右殺來，白朗急逃，黑利急救霸雲，霸雲已暈厥於馬上，黑利視之，霸雲傷甚重，矢正中背上，無可救藥，大泣，芳子麗子馳至，親狀均哭，切齒痛恨白朗，霸雲悠然而甦，張目覩黑利，自知不起，淒然曰：「夫郎為我故，歷盡萬苦千艱，我今能為保衛夫郎而死，可以瞑目矣，所可惜者，五十死士，無辜死於林內，白朗詭詐，必不願與夫郎決戰，彼此當以智取，勿以力敵，任何之約戰，均不適用也，夫郎當為兩族珍重，白朗一日不死，邊區之禍，一日不了，祇有夫郎在，始能抑遏白朗，他人不能，夫郎勉之，」黑利擁之而哭，芳子麗子亦哭，霸雲又囑兩人曰：「夫郎邊區豪傑，不可一世之奇才，兩妹當善事之，與共百年，勿如我之中途乖離也，」兩人大哭，霸雲呻吟不已，命黑利為之拔矢，黑利以小刀剜矢鏃，鏃脫，霸雲已無法抵受痛苦，嚶然而逝，氣立絕，黑利又悲又怒，拔劍，要往殺白朗，芳子麗子力擁其腰曰：「夫郎切不可去，若是而去，直匹夫之勇矣。白朗兵多，我兵少，決難與戰。」黑利揮淚曰：「不然，今日不殺白朗，將永無報仇之日，」率兵出，突入密林內，林中寂無一人，白武士已退，兩族死亡之遺骸，狼藉於林內，傷心慘目，無與比倫，黑利狂叫，又欲攻落魂均，芳子麗子扣馬苦諫，黑利飲泣而退，誓必攻郎脩，芳子曰：「此白朗個人之事，與郎脩族人無涉，夫郎祇當仇恨白朗，不當仇恨郎脩人，」既歸銅琶峯，厚殮霸雲與五十名死士，令兩族之人舉哀，於是人人均知白朗之背信，射死霸雲，無不痛恨切齒，因霸雲死之事，不再舉行，倘非霸雲率衆入密林觀察，黑利貿然而往，勢必為白朗所殺，白朗目的不在比劍，祇欲以詭謀殺黑利而已。（九七）

短篇小說 牛哥（下）

·歐陽遷·

「肚餓呀，」牛哥一入門口便這樣叫，「快些拿飯來吃。」

「來了，來了，」瓊嫂從廚裡迎出來。

「快點呀，」牛哥還是像埋怨太遲的樣子。「空着肚子去做田，已經有一年了，希冀你今天煮的豬肉，不要又是那樣牛粟食的樣子。」

瓊嫂急忙地走到入飯廳來。她興高彩烈地捧着個托盤，上面放有紅炆豬肉、宵豆角、咸魚、肉片菜湯和一大碗白飯。她把餸逐碟的放到桌子上，那盆紅炆豬肉，冒上來一陣陣的香味。

牛哥先攪了兩攪湯吃，倒沒表示什麼。像鄉間的馴服妻子一般，瓊嫂站了在桌子附近，雙手兜在身後面。她發出輕微的聲响之後說：「我今天特別細心弄餸，我想這碟豬肉的味道一定很不錯。」她有信心地說。

「你以為，」牛哥冷刺刺地說。「瓊」就是環在這裡。自從我把你娶了過門，你就一直以為會煮餸。我最喜歡吃豬肉，你就偏偏最不會煮豬肉。在你前頭的那個，炆豬肉才真合我口胃……」

他的嘴嚼突然中止，原來他手裏的一雙筷子，正把一件顏色好看味道又香的五花腩扣肉，塞到嘴裡去。

他把眼睛對瓊嫂一瞪，拍的一聲的把筷子拍在檯上，「你敢話今天的豬肉煮得好，還不是跟以前的鬼味道一樣！」他恨恨地站起身來，睜開雙牛眼，再對瓊嫂望一望，推開坐着的木椅，大踏步出門去了。

瓊嫂眼白白地目送着丈夫的背影，當她把碗碟收拾的時候，她想起了她未嫁牛哥以前的一段小小的日子。

她和牛哥是同一條村鄉裏，隔鄰的她已經是二十八歲了，還是小姑居處尚無郎。這並不是說她本身有什麼缺憾的地方。她長得身材高大強壯……成個會做家務而且係生仔相的女人。她很會弄飯菜，她有一個弟弟，老早去了別處學做工，家中侍奉兩老，和一切的家務，都係由她一個扭起，而且有條不亂。

在近來的幾個年頭，村裏除了那幾個瓜阿水和二叔公之外，沒有一個家佬是可以談親家的。當然，假如瓊嫂出到城裏去做工，那又可能另有局面，但是上面不是說過，她的阿爸阿媽都靠着她的嗎。

牛哥的前時的那個，本來跟瓊嫂表姊妹。她因為生產第五個兒子時，不幸死去。於是留下了牛哥和一羣小孩子，其中一個是初出世的嬰孩，尤其是收割的季節也快到了。

在這樣的情勢之下，牛哥自然要着眼到又是有點瓜葛親又是鄰舍關係的阿瓊了。

牛哥開始來探訪阿瓊的父母了，阿瓊當然頗有點興奮和私心喜悅。因為這是一門「兩相好」的親事。牛哥知道如果他能夠討回一個會做家務的填房，他和一羣小傢伙都可以獲得照料。阿瓊呢，她一則年紀已經不小了，假如還是嫁杳無期，恐怕這一生難免要丫角終老，其次，牛哥這個人，本來倒也是不太「牛」的。於是在牛哥的頭時那個死了一個月之後，阿瓊便成了他的填房。這是幾乎一年前的事情了。

瓊嫂想起在頭一年的時候，一切事情係頂相當順利地過去。牛哥係一個沒什麼特別嗜好或是怪癖的莽漢子，他自己有着二三十畝田和一個菜園，過着無憂無慮的鄉間生活。瓊嫂一直本來就是一個很純蠢的女兒家，換句話說，亦即是個好老婆。她大約祇有很少事情不能討牛哥的歡心的，其中一樣就是弄飯菜的問題了。

在初時，牛哥祇係說瓊嫂弄的豬肉，和舊時那個弄的不同。到了後來，他開始直白說出她弄的豬肉，並不是他愛吃的。

那好像是做冬的那一天吧，牛哥終於失掉他的忍耐力了，他大力地把筷子在檯上一拍，說他想吃些他喜歡吃的東西都吃不到，豬肉，無異地係他認為最主要每天的菜。在對着四五個孩子的面前，瓊嫂沒有做聲，祇有當收拾碗筷回去廚房洗的時候，才暗中流起淚來。

這還不過是開始罷了，於是有一次當牛哥怨天怨地的說在家沒法吃飽肚的時候，瓊嫂把頭抬起來，請他不要這樣說。在他們結婚之後，這是牛哥第一天晚上喝得醉醺醺地返家。他要表示君權才是一家之主……他當然還帶醉地大發牢騷一頓。

春造收割過後，農事有一段時間的清閑。村裡的人開始聽到牛哥對人埋怨自己交了惡運，討了個連弄飯都不會的女人來。他甚至說，假如早知是這樣，他不如做個寡佬還來得寫意點。「瘦着肚皮去上田，還有什麼勁！」他說。

在家裏的瓊嫂，開始担心她跟牛哥的婚姻，會落得一個悲劇的收場。在很久以前，她已經向孩子們[illegible]方去，可惜他們都是小孩子，又從那裡去說起呢？雖然他們承認瓊嫂弄的豬肉是好吃，不過的確沒有他們的生母弄出來的那種味兒。

從其他親戚的口裡，瓊嫂知道了前時的那個芳嫂是個脾性很隨和的小婦人。她的治家本領不及瓊嫂遠甚，因此一天到晚都用了在孩子們身上。她的弄菜本領，並沒有人知道有什麼出色的地方。

但是芳嫂煮的豬肉，偏偏最能配合牛哥的胃口？瓊嫂在沒法子之餘，使她想起向神許願的俗例，而且，事實上，這是她現在唯一能夠做的事情了。

於是三牲祭品擺了到神檯上，香燭叩拜行禮如儀，瓊嫂向天神禱告，如果牛哥逐漸變成愛吃她的餸菜，那末，在年尾時候，再好好地來還願。

牛哥這天晚上很遲才回來。這餐相當豐盛的晚飯，無異地是糟撻掉。瓊嫂在滿肚悶氣的心情下，把白切雞、蓮藕豬肉湯、炒蝦碌……陸續從廚房裡搬出來。牛哥今晚並不是喝醉酒，但是很殷勤地說：「我已經在這二叔處吃了飯。」這句說話，急得瓊嫂眼淚直淌下來。

牛哥和瓊嫂之間的情感惡化情形，暫時獲得了休止的機會。原因是秋季插秧的時候已至，牛哥日中都忙着到田裡工作。做農家的假如不是依靠自己那樣辛勤，他那才不到老忙了季節去插秧，那才是怪。因此牛哥不得不還僱了好幾個散工來幫忙工作。他對於餸菜方面的不滿意，暫時給插田的興奮情緒遮蓋掉。

在插秧與收割的時日裏，瓊嫂也比較要忙得多。她不獨要弄飯給那些散工吃，有時還得替他們做點零星的小事，比方縫補衣裳啦、燒茶啦等等。

這一天的下午五點鐘，瓊嫂一面在洗衣，一面在煮餸，準備小孩子們玩得夠了在六點鐘回來吃晚飯。

「媽媽，媽媽，」那個五歲的第三個兒子跑得氣沖沖地入到門口。

「什麼事呀？還不到吃飯的時候就已餓了嗎？」瓊嫂隨口地說。

「不是肚餓，媽媽，」兒子立即搶上說：「人家剛才告訴我，說爸爸暈倒在田裡，你快點帶我去看看。」

瓊嫂聽到這個消息，急得匆忙走入房間，找出了盒驅風油，再拿了一瓶冷水，牽着兒子就走。

她當然知道牛哥在那裡插田，當她和兒子走到來的時候，很出奇地發覺牛哥並不是躺了在樹蔭底下休息，他，也正像平時一般，走來又走去，時下身子插秧。他看見了瓊嫂到來，「你們來做什？茶水又不是沒有，」他說。

「阿光說你生了病，所以我帶了些藥油來。」

「我生病？我不過剛才覺得有點頭暈，所以躺了在樹陰裏一憩罷了。」

「我猜大約是肚餓吧？」瓊嫂這個人太直腸直肚了，她沒有考慮到這句說話會引出怎樣的反響來。

「嚇，你還好意思問我！」牛哥突然光起火來。「自從討了你過門，我幾乎沒有一天是真正吃飽過。你快點同去吧，我就快要返來吃飯了。」牛哥一言驚醒夢中人，瓊嫂立即掉轉頭就走，丟下了阿光也不管了。

她三步併作兩步地間到家裡，還未有踏進廚房，已經一陣濃焦的味兒傳入到鼻孔裡去。一煲紅燒豬肉，看來沒有希望了。

把煲從火爐上移開，揭開蓋子，汁並沒曾燒乾，但是在底下的豬肉燒焦了，今天的餸菜，祇有大大碟的兩三味，這煲炆豬肉，正是主力軍。

瓊嫂也明白菩薩不會大施佛法賜她另外一煲炆豬肉的，於是惟有希望還有時間趕到鎮上買些別的小菜。

「你現在還要到那裡去？」迎面而來的牛哥，把行出門口才十多步的瓊嫂喚住了。他的後面還跟有三五個散工和抱着的阿光。「肚餓呀，快些端飯出來吃呀。」

恐懼充塞着瓊嫂的喉頭，她現在祇有頂硬頭皮，回轉身到屋裡去。她先把咸魚、青菜和白飯端出飯廳來，最後才把冒着焦味的一大碗紅炆豬肉，送到桌子上。她再不敢站着等挨罵，她明白這次是錯在己身，她立即溜回到廚房去。雙手捧着頭，望着定那灶君的神牌位發呆。

牛哥在飯廳裏的叫聲，把瓊嫂嚇得一跳。

「阿瓊，來呀，」牛哥叫着。「這樣味道的炆豬肉，才是適合我的味口呀，舊時的阿芳，就是會弄這樣的餸給我吃的。」

瓊嫂快步行出來，可以見到其他幾個散工，都露着要笑不敢笑的樣子。（完）

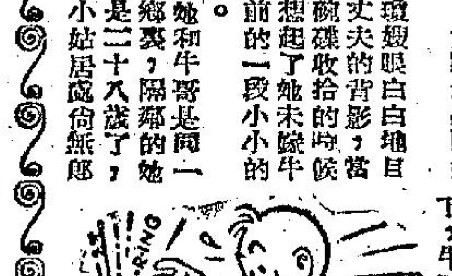

少年遊俠傳

石沖

第三章 義旗飄揚 全憑血肉建長城

（前文提要：江南義民張三夫婦，為連絡各地義師，予清廷打擊，特率白浪湖三傑，輕身進入太湖，往會五龍幫首領。文士陳子龍夏完淳相隨。入湖以後，因五龍幫首領之一的尹仁傑，與朱彝友善，竟從中生事，結果「拜山朝舵」，成為「以武相會」。劇戰結果，尹仁傑敗于張三之手，憤羞成怒，竟帶清衛士史滄等，倒反五龍幫。清廷水師，乘機入湖，幸李明珠等死力相抵，始保無碍。事後，雙方定約為盟，張三等同報吳日生，陳、夏兩文士，則入松江，暗中進行復國大計。）

張三問及小蓮之事後，小虎閃忽其詞道：「他確在清軍中，却非失陷，不會有什麼事的。」張三皺眉道：「你這話怎麼說？」小虎道：「我們行刺韓心康，雖沒成功，却順手殺死了一名副將，清軍大嘩，為此才逼緊攻湖的。小蓮和我，還不甘心，逗留韓心康軍營附近，不願離去，不料洪承疇的衛士，忽然趕到，看到了我們藏匿之處，把小蓮給請去了。」張三皺眉道：「小蓮被清方捉去，你却說是請去，未免把這回事看得太輕鬆了。」李明珠聽說小蓮失陷，心中大急，接口問道：「小虎，你說得清楚一點，小蓮到底怎樣了？他現在何處，有沒有生命之憂？」小虎被逼不過，祇得說：「本來，你們這麼追問，我再不說，到顯得我故意說他失陷，不加營救了。」說到這裡，他抹了抹頭上的水滴，才把經過的情形說了出來。

原來，小虎與小蓮離開會武場以後，便往湖外而去。他們早已打聽到清軍進犯的消息，趕到前湖，對各舵的舵主們，提醒防備。舵主們信疑參半，却不得不加留心。

兩小隨即由前湖出去，這個時候，清軍業已出動，直撲江南水師大營，分別進軍，兩小一看這個陣勢，深恐五龍幫難以相敵，私下一計議，竟想行刺督師進攻的江蘇撫軍韓心康，料到韓心康一死，軍中自然大亂，藉使清兵不戰自亂。不料入營之後，因不知韓心康的身貌，誤以為就是江蘇撫軍，暴起發難，將副將刺死。為此一來，軍中自然大亂，各營將兵齊出，搜索刺客，韓心康更親率衛士，鎮壓亂兵，兩小弄巧成拙，陷于營中，無法入湖助戰。耽了半天，幸而未被搜到，正待冒險離開時，忽有二名衛士身份的人，撲到藏匿處，沉聲發話道：「公子，洪大人請你去呢。」

小虎一聽，愕然向小蓮望一眼，正待往外闖去，小蓮已發話攔住他道：「你不是那人的敵手，讓我去對付他。」說罷，也不待小虎發話，逕自走出去道：「是張師傅嗎？」對方沉聲道：「正是。」（一三四）

逆旅魔群

高宝

第四回：小花濺淚，淒涼訴腹心；一夢驚魂，懺悔投懷抱。

沒有多少時候，那些穿白色制服的侍者入席。座上的人客，大都很慣熟。沒賭錢的，早就一窩蜂般走到餐廳那邊。葉章平是主人，少不免客氣地對大家招呼了幾句。卻悄悄對何奇勵說：

「請何先生千萬不要客氣，我還要招呼姚露眉小姐她們哩。」

「她們似乎還在客廳那邊！」何奇勵說：

「我和你到那邊看看，」葉章平說：

他挽了何奇勵的手臂，同到客廳。果然看見姚露眉和蕭奇芳都還坐着。

葉章平迅速地走到姚露眉的跟前，微笑說：

「兩位小姐都知道要喫飯了嗎？」

「葉先生怎麼要對我客氣起來。」姚露眉微笑說：「大家都到了，我們不是也會到那邊去麼？」

「姚小姐說得很爽快！」葉章平笑着點了一點頭，「不過，姚小姐是我的貴賓的貴客，我是應該侍候的！」

「哎喲！」姚露眉嗤的笑了一聲：「葉先生這樣說，反而使我慚愧起來了。」

她接着又是花枝招展般笑了起來，態度真是又天真又活潑。葉章平一時忍俊不禁，上前挽着她的手兒，笑說：

「我來陪伴姚小姐，姚小姐不應該再說話我了！」

大家就在笑聲中，一同向餐廳那邊行去。何奇勵亦跟隨在後邊。

別墅裏的餐廳，很是宏大，但這時亦已擠滿了人。許多來賓看了葉章平挽了姚露眉走進來，都霍然起了一陣歡聲。葉章平祇是笑着向來賓們點頭。知姚露眉一同坐到主人的座位上去。

姚露眉臉孔紅紅的，心裏暗說：

「他真要把我看成是個女主人嗎？」

這樣想過，禁不住一陣思潮起伏。眼睛忽然又接觸到何奇勵，他這時已坐在蕭奇芳的右手側，卻像個陌生人，沒有說話。何奇勵反而向旁坐的一個陌生女人很客氣地招呼着。他的那個孤峭的形容，自然不會為女人們歡迎，幸而他的談吐還是好的。他的那個似醉非醉的樣子，更容易惹人笑，倒也應付得很好。

「他要怎樣進行他和蕭小姐的詭計呢？」姚露眉心裡說：「我如照舊站在他的一面，對葉先生會不會有過大的損害呢？」

她的心頓然感到一陣不安。不過，她仍然不敢違背蕭奇芳的意思，祇好打疊精神，殷勤和大家週旋。

葉章平今夜的心情似乎更加好。尤其是他向姚露眉望去的時候，總是拉出一個歡樂的笑容。姚露眉看見他這個樣子，心裡又撲撲的跳個不止，心裡更是不安地說：

「他對我真好，祇是我對不起他。」

這一頓豐富的晚餐，挨過了很長的時間。好在每個好賭的人客，都準備作長夜之戲的。晚餐的時間長一點亦不覺得甚麼。

一直至到晚餐完了，大家的酒亦都喝得差不多。那就都像飛鳥投林般紛紛回到他們的賭局上去。

葉章平挽着姚露眉的手臂，微微笑說：

「我們亦到他們那邊看看嗎？」

說完，又同過臉孔對何奇勵說：

「何兄亦到那邊看看吧，時間已很夜，何兄又是我今夜難得的貴賓，我決不敢讓何兄冒夜行多露的危險喔。」

何奇勵祇微笑點頭，沒有說話，祇跟隨在他們的後面，一同走近賭桌去。

何奇勵看了一會，表面上卻做出一個躍躍欲動的樣子，忽然笑對葉章平說：

「請問主人，像我這樣一個寒酸的新客，亦有資格入局麼？」

「我們歡迎不暇，那裡會有不能的道理？」葉章平笑說：「祇是何兄今夜喝酒太多，是不是適宜，還是由何兄自己考慮吧！」

「那有甚麼值得考慮的！」何奇勵從身上掏出銀夾子，取出一疊鈔票買籌碼。笑說：「難道葉先生還怕我輸不起麼？」（一三〇）

他露出一個躍躍欲動的樣子

短篇小說 愛

·海棠·

桃容是一個已婚的少婦，她和黃先生結婚已十年多了，兩口子十年如一日，夫婦間恩愛異常。桃容和黃先生的住所本來是住在元朗的，但這個月來，桃容因為患了盲腸炎要開刀，結果她只好離開了元朗的家，住到了香港市區的一間醫院裏來。至於黃先生，則由於要照顧三個兒女的關係，仍然要居留在元朗的家裡。

今天的早晨，桃容醒來，在病房中望了一望掛在那牆壁上的日曆時，使桃容突然想起了今天恰好是她和黃先生結婚十週年的紀念日。在桃容沒有患上盲腸炎的日子裏，他們夫妻兩人每逢到了這一天，必定是在家中設宴招待親戚朋友，慶祝這樣一個一年一度高興的日子，已往的九年中，從沒有一年間斷過，然而到了今日，卻由於自己患上盲腸炎的關係，被迫要把這樣一個高興的宴會停止了。

桃容想着想着，眼淚不禁從眼眶流了下來。她與丈夫的分離而悲傷，同時，她更担憂着黃先生不知怎樣去照顧三個孩子。最後，桃容還這樣想着：黃先生在今年會不會忘記了這個值得紀念的一天？彼此分開了以後，黃先生會不會連自己的妻子也忘記了？

直到中午的時候，醫院裡的護士姑娘給桃容拿了一大包禮物進來，原來這是她的丈夫黃先生差人由元朗送出來給她的，並那一大包禮物上面，還附有一封黃先生親筆所寫的信，於是，桃容便興奮地拿起了那封信來閱讀。只見信箋上寫道：

「親愛的桃容：

今天是我們結婚十週年的紀念日，在過去的九年當中，因為整天都有着你陪伴在我的身旁，所以，整天的時間過起來也只像短短的十分八分鐘；但是，自從月前你因為患盲腸炎進入了醫院之後，我的感覺便相反了！在任何一天的時間裏，雖然是短短的十分鐘也好，在我的感受來說，都過得像十年八載那般長！桃容，因為今天我仍不能同在一起開宴會招待我們的親友，我便只好給你送上一份禮物，作為我倆愛情永固的禮讚……」

桃容讀到了這裡，臉上發出了幸福的笑容來了。（完）

中國第一補酒

詒厥齋 參茸固本酒

強身壯体 固本扶元 驅風逐濕 虛弱百病 產後補養

香港詒厥齋辦事處 德輔道西七十九號三樓 電話：四三零七一

各大酒庄均有代售

總經理 冠和酒庄 九龍城衙前圍道卅一號 電話五八九九七

皇后 今天四場仍映 曲折纏綿浪漫巨片 再世孽緣 美國女星阿娃嘉娜主演 PANDORA And THE FLYING DUTCHMAN 全新印本·特藝七彩 明晚九半時映 貂蟬

利舞台·普慶 連日滿 今請早 兩點半 五點三 七點半 九點八 華納綜合體 片上中文 鐵血軍團 DARBY'S RANGERS 反攻緬甸以來最佳戰片 利舞台明早 赤胆情魂 萬古香 普慶明早 安生徒傳

娛樂·樂宮 狂連滿日 今天仍映 比哥不朽巨片 七彩新體 玉樓春劫 中文字幕上片 BONJOUR TRISTESSE 父女風流以異性玩具！

香港大舞台 冷氣開放 碧姬巴鐸傑作 惹火尤物 中文字幕上片

京華 景斯 東方 百樂門 四千金 龍虎雙俠 歲寒又春風 馬戲班姑爺 太空怪獸 禁婚記

高陞 大戲院 今天 唔做媒人三代好 明天 全部粵語 拳頭世界

七院最後今天 有情人 名導演 秦劍傑作 謝賢 江雲 梅綺 主演

連滿一週 打破賣座最高紀錄 第一部時裝歌唱七彩歌舞片 璇宮艷史續集 鍾啟文 監製 張瑛 羅艷卿 梁醒波 鄭碧影 方華 主演 左几

京華 今天四場 街談巷議 轟動全港 九龍觀衆已達十四萬 電懋出品 榮獲第五屆亞洲影展最佳影片及十一項特別金禾獎 四千金 林翠 葉楓 穆虹 蘇鳳 陳厚 雷震 王元龍 田青 合演 鍾啟文 監製 陶秦 編導

東樂 獨家獻映 連滿一二一場 最後一天 金冠出品 緊張刺激武俠巨片 李麗華 嚴俊 領銜主演 王元龍 朱牧 高寶樹 馬老 聯合主演 嚴俊 監製導演主演 黃楓 編劇 周詩祿 攝影 本片拷貝將運赴歐洲放映三月內本港不再上演未看諸君錯過可惜 隨券奉贈李麗華彩色照片 明天 遊龍戲鳳 五點半：「大破阿飛黨」

中醫 王廣發 癬 鵝掌風 灰甲

白蝕

尿病 九代祖傳古宮秘方

德國華爾茲大藥廠出品 健胸膏 豐肥丸 保身丸 大補丸 減肥丸

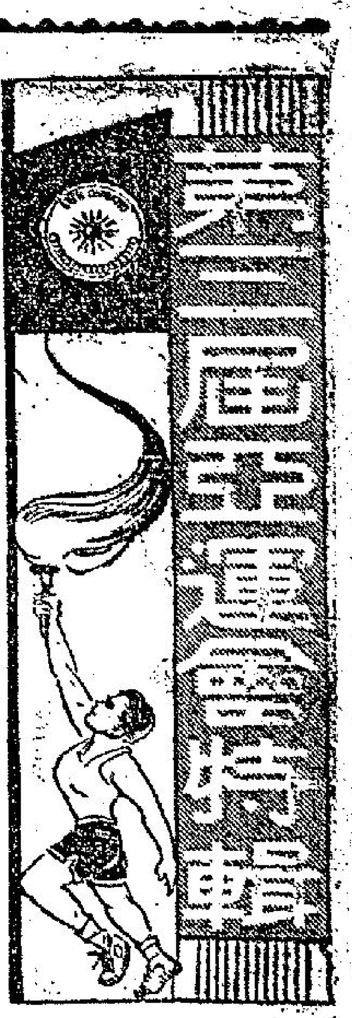

亞運今天足球戰
中國戰巴基斯坦
越南迎擊馬來亞
香港隊明日對日本

【本報專訊】亞運會今天有兩場足球比賽。一場是中國對巴基斯坦。一場爲馬來亞對越南。今日下午四時中國對巴基斯坦這一場，自然是中國獲勝。巴基斯坦這隊馬來亞會作友誼賽，馬來亞亦既倒巴基斯坦。馬來亞隊日前敗於中國。因此，中國當能打勝巴基斯坦，獲得該組冠軍。

中國隊前鋒最大問題是中鋒人選。李惠堂對楊偉韜、郭滿華均不信任，寧用何鵬芬掛帥。何鵬芬本來是右翼，在東方隊際及國際賽中，「大黑」向任右翼。何鵬芬任中鋒，僅是本屆在東方錦標班中出現，但演出未如楊偉韜、郭滿華。爲何李惠堂不派楊、郭掛帥？最低限度，「蠱魚頭」、「新鋼馬」有氣力有速度。何鵬芬雖有經驗，可是無氣力與速度。還有一個大問題，現在姚卓然已不是四年前的姚卓然。「姚小黑」的氣力速度，今非昔比。在南華「姚小黑」已經是供應手，不是衝鋒陷陣的「士哥」手。如果用姚卓然拍何鵬芬，前鋒線得個慢字。何鵬芬是有名踢斯文的人物，用他爲衝鋒陷陣，實屬缺分不宜。還現是中國隊會贏，但是排陣不當，入球機會低，後衛一時大意，負於巴隊亦非奇事。

第二場馬來亞對越南是五五波，這兩隊是有得打的。祇要越南打和這場，他就有機會出組參加準決賽了。

香港足球隊今天休息，明（廿八）日出擊日本。日本負於菲律賓。菲隊是港隊腳下敗將。明天香港隊無疑是必勝。港隊出組是必然是事實。茲將昨日各種球類成績錄下：

昨日球類成績

△足球
印尼勝緬甸 三比二
菲律賓勝日本 一比零
以色列勝伊朗 四比零
韓國勝星加坡 二比一

△籃球
新加坡勝香港 一〇一比七七
泰國勝馬來亞 一〇三比七一
中國勝柬埔寨 九五比七二
韓勝印尼 一〇八比六四

△排球
（六人制）
日本勝香港 三比〇
（九人制）
香港勝菲律賓 三比〇
韓國勝中國 三比〇

△網球
（男子單打）
蔣安邦（菲）勝蔡國（港）二比〇
（女子單打）
劉香谷（中）勝伊加約（菲）二比一
加茂幸子（日）勝楊渭濱（港）二比〇
（男子雙打）
爾斯‧東哥（菲）勝皮拉沙‧海依（巴）二比〇

△乒乓（團體賽）
（男子組）
中國勝韓國 五比〇
香港勝菲律賓 五比〇
日本勝韓國 五比〇
越勝中 五比一
越勝港 五比一
（女子組）
中國勝香港 三比二
日本勝香港 三比〇
韓國勝伊朗 三比〇
韓國勝中國 三比二

昨日田徑成績

【東京消息】四百公尺預賽，每組預賽之前三名，可晉入準決賽。

第一組
一、唐加南（泰）五三秒九
二、密卡新（印度）六十三秒
三、沙卜里多（菲）六十三秒

第二組
一、赤木完次（日）四九秒五
二、李二淳（韓）四九秒八
三、阿瑪德（馬）五十秒

第三組
一、木村修三（日）四九秒五
二、愛吉辛（印度）五六秒九
三、陳英郎（中）五九秒

第四組
一、殷八龍（韓）五零秒九
二、羅柏林果（菲）五一秒九
三、袁蘇瓦恩（泰）五二秒六

二百公尺女子決賽

日本選手少林裕子在女子二百公尺決賽中，以二五秒九取勝，印度之德案沙以二六秒二取得第二，日本之鹽尻裕子以二六秒三取第三，菲選手羅匪以廿六秒五取得第四，另一菲選手花拉以廿七秒一取得第五。

△八百公尺決賽
一、寶矢芳隆（日本）一分五十二秒一（新紀錄）
二、麥穆德（伊朗）一分五十二秒二
三、沈相玉（韓）一分五十二秒三
四、鄭洛成（中）一分五十三秒二
五、馬場芳昭（日）一分五十五秒二
六、梁漢新（印度）一分五十四秒二

△女子鉛球決賽
一、小保內聖子（日）一三點二六公尺（新紀錄，以前紀錄爲一二點三一公尺）
二、吉田潔子（日）一三點七公尺
三、吳錦雲（中）一一點四六公尺
四、維拉羅娃（菲）一一點一五公尺
五、距布內戈（菲）一零點八六公尺
六、梁達倍（伊）八點九七公尺

△一百公尺決賽
一、卡力克（巴基斯坦）十秒九
二、潮稻平（日本）十一秒
三、古爾茲（菲）十一秒一
四、保廸斯魯（菲）十一秒一
五、曼雅卡斯（泰）十一秒二
六、鄭奇齋（韓）十一秒二

△標槍決賽
巴基斯坦選手羅距茲以六九點四一公尺取得男子標槍錦標，刷新大會紀錄（以前紀錄亦爲羅氏所造，爲六四點二六公尺）。巴基斯坦另一選手吉拉汗以六六公尺得第二，第三爲以色列選手芬柏格，六三點……

△四百公尺準決賽
第一組
一、……四八秒八
二、赤木完次（日）四九秒一
三、愛吉辛（印度）四九秒五

第二組
一、密卡新（印度）四六秒六（新紀錄，以前紀錄爲日本選手赤木完次所造之四八秒五）
二、木村修三（日）四九秒一
三、阿瑪德（馬）四九秒九

△跳遠決賽
一、徐永珠（韓）七點五四公尺（新紀錄，以前紀錄爲日本選手所造之七點一四公尺）
二、楊傳廣（中國）七點四九公尺。
三、阿力（巴基斯坦）七點三零公尺。
四、小田海平（日本）七點二六公尺。
五、岡田裕四郎（日本）七點二三公尺。
六、林德生（中國）七點一三公尺。

亞運金銀牌獎

各國金牌、銀牌及銅牌的得獎，直至今天，成績如下：

國名	金牌	銀牌	銅牌
日本	九	七	五
韓國	三	二	一
巴基斯坦	二	一	一
菲律賓	二	〇	二
中國	一	四	四
錫蘭	一	〇	〇
新加坡	一	〇	〇
伊朗	〇	四	三
印度	〇	一	〇
泰國	〇	一	〇
以色列	〇	〇	一
越南	〇	〇	一

我國男乒乓可能獲季軍

【東京二十七日路透社電】本屆亞運男子乒乓團體賽，過去各場比賽，觀之，南越之實力僅次於日本，中華民國隊則可能奪得季軍。由今日之態勢，南越定然將與日本進入決賽，爭奪冠軍，兩隊均屬四戰四勝，未負一場，將於此間時間下午六時一決雄雌。中華民國乒乓隊之戰績爲兩勝兩負，伊朗、香港、菲律賓與南韓乒乓隊則均係一勝三負。

圖片說明：香港排球隊隊員，在亞運開幕前夕之招待會中，獲得日本排球隊的熱烈歡迎。圖爲兩隊隊員一部份在酒會中留影。穿和服的日本小姐，正向本報特派員馬兆華敬酒。（泛亞社）

圖片說明：五月二十五日中華民國亞運足球隊在東京市大運動場內與馬來亞隊交鋒，以二比一戰勝馬來亞隊。圖爲中華民國球員向馬來亞隊球門勁射一球，爲馬來亞隊門將躍起接住之鏡頭。

佐頓道大藏械案
高院今晨覆審
警員供述截查經過

【本報專訊】佐頓道西頭提樓大批藏械案，今晨在高院開庭覆審，由控方傳召證人出庭陳述。法庭選出七名陪審員（六男一女），並由主控官楊恩將本案案情概述，據稱：本案之案情簡單，證人李世銘，將供述去年十一月九日下午七時，有四人在其船上，其中有三個旅行袋及兩個鐵罐，運送上岸。警員鄧兆熙將向法庭述及當日在佐頓道碼頭遇兩被告，覺其形跡可疑，欲上前查詢，兩人欲分頭離去，該警即上前止之，詢問罐內爲何物，被告當時答爲生油，因被告未能取出證據證實內爲生油，乃帶兩人返警署，並檢驗鐵罐。首被告曾提議賄賂警員勿帶其返警署，而願給與茶錢，但該警員不受，且該警員聞次被告謂：「如果說話佐，幾多都好噏。」其後鐵罐在警署打開，內有槍械。

在法律上，關于藏有槍械，須由辯方證明其不知鐵罐之內容，或並未藏有槍械，控方不理會該批槍械之來源、用途，及誰是物主，控方只要證明一點，乃被告藏有槍械便屬有罪。

梅氏並請陪審員運用普通常識而決定此案，其責任乃保證不會判無辜者有罪，但亦不會誤判犯罪者被釋。

隨由警員一五三號鄧兆熙出庭作供稱：當日在佐頓道碼頭遇見兩被告，各持鐵罐，彼即上前查問，首被告謂鐵罐內有生油，但未能取出證據，遂拘之返警署，路經渡船街時，被告向彼謂：「大佬，唔好拉我返去，畀你的茶錢多啲。」其後轉入西貢街，兩次被告向其說：「隨你話啦，幾多就幾多啦。」首被告即對彼謂願付較多茶錢，但彼不允，途中兩人左顧右盼欲逃，彼急止之。返警署後，至午夜十二時開始將鐵罐打開，其中一罐內發覺有槍械，竹筍、沙、紙、棉花等物。但第二罐打開時，彼不在場，又於帶兩人返署後，曾再帶兩被告出外。直至截稿時止，該案仍在審訊中。（尚）

漁船船員食雞泡魚卵
十一人中毒
由佮仃洋趕急駛返本港
一名船員斃命餘皆獲救

【本報專訊】一艘在佮仃洋海面捕魚之漁船，船上人員昨晚因吃了雞泡魚卵佐膳，致釀成全船人員中毒，一人死亡慘劇。該漁船爲編號M四六F號機帆，船主爲黎添（四十四歲），昨日出海至佮仃洋捕魚。昨晚六時，捕獲雞泡魚，用魚卵佐膳，及至黑夜，全船人均感不適，船主認爲事情不妙，於是下令回航，返港求救，至今晨七時，方抵市區，因費時過久，其中大偈陳新（廿一歲），已因中毒太深斃命。其餘各人，則經醫院洗胃後，已無大礙。各獲救之船員，爲陳長傑（男，卅九歲）、黎源（男，四十四歲）、陳金勝（男，卅二歲）、譚有（男，卅歲）、陳天朵（男，廿一歲）、楊洪廣（男，四十歲）、梁長（男，卅四歲）、張鉅（男，四十二歲）、黎大嫂（女，廿一歲）、及羅好（女，廿一歲）等十人。（乙）

火水用具展覽
今晨開始舉行
亞細亞公司

【本報專訊】爲使市民認知火水在香港對一般家庭器具的貢獻，及其對近代工業與農業之幫助，香港亞細亞火油有限公司，特于今晨起至下月四日間，假亞細亞行舉行火水器具展覽，展覽時間每日由上午十時至下午七時卅分。該展覽會最新及特出之展品，爲一具孵卵器及保姆器，該等器具利用火水之溫度使雞蛋孵化爲小雞，孵出後并利用火水所發之溫度保暖，使其不致死亡。據悉：該器具已在新界各農場……

此次展出之用具，包括有：焗爐器、暖爐、燒花器、西式油渣爐、各式火水爐、火水雪櫃、熨斗及鍋、熱水爐、火水燈及有關火山故事的圖片。（洪）

無牌開浴室
兩男女被罰

【本報專訊】昨晚九時卅分，九龍警方在彌敦道三七×號二樓，破獲一宗無牌開設浴室，拘捕兩人，今晨解控九龍法庭，首被告王安，男，卅六歲，被控無牌開設浴室；次被告張玉欣，女，廿九歲，被控協助首被告開設無牌浴室，控方供稱：昨晚到上址搜查時，該處有十六間房，次被告正在騎樓替客人裝骨，客人承認化七元裝骨。……兩小時，法官判首被告入獄五月，次被告罰款二百元，或入獄五十天。（文）

公家偵探拘捕私家偵探
申請着令三人保守行爲
今晨提堂押候下午審訊

【本報專訊】一間私家偵探社之三名職員，被警方認爲有「破壞法律進行」之嫌，將之拘捕，今晨由警解由中央裁判署，呈請法庭判予其保守行爲。被告男子：㊀李國洪，廿八歲，住大道西二六三號二樓。㊁陳潤生，又名陳德輝，住荷李活道二一七號地下。以上兩人俱爲威立偵私家偵探社探員。㊂李榮，三十五歲，南海人，住大道中華人行四一〇號室，乃該私家偵探社電話接線生。據警務總部商業調查課探人偵探鄧林禮用書面向法庭申請中述理由稱：警方係根據一九五六年警察規例第十二節第三節，呈請法庭下令判予被告保守行爲者，結果官諭將案押候下午審訊。（雅）

中華中學樓宇危險
工務局申請頒令封閉
督察今晨供述該屋毀壞情形

【本報專訊】位於羅便臣道一二三號之中華中學，因樓宇危險，被工務局根據一九五五年建設條例，向法庭申請封閉令，將其封閉。

此宗申請案，今晨在中央裁判署第五法庭提訊，工務局由政府檢察官哥尼理出庭，反對方面及學校方面均延律師代表出庭。

據工務局督察員R‧FAIRBAIRN作供稱：本年四月七日彼與另一督察譚臣，前往上述地址作第二次檢查，因發覺該屋當時情況危險，故彼等曾發出一告示，並于五月十九日貼在正門。

在答覆律師詢問時，證人指出該屋之地板、天花板及牆壁均有嚴重之毀壞，雖然暫時不會倒塌，但無修改地板及天花板，亦不能支持該屋，使其不能倒塌。截至截稿止，該案在審訊中。（猷）

今晨車禍
小型貨車輾斃女傭
汽車前輪壓住死者

【本報專訊】今晨六時許，界限街與大埔道之間發生交通失事，一女傭被小型貨車輾過，當堂重傷，旋且不治斃命。

據悉，今晨六時半左右，有一輛小型貨車，由南向北，沿大埔道開行，駛至長沙灣道兒童遊戲場對開馬路時，不知如何突有女傭橫過，致閃避不及，當被頭輪輾過，倒臥車底之後輪側。事後司機立即報警，以部份身體爲前輪所壓，須再電工程車趕至，將貨車吊高，始能成功，將婦人拖出，但……宅，聞係昨夕始上工者，該女傭受僱於大埔道廣益舊店東主之住宅，今晨赴長沙灣道買麵包後，正擬返寓時，不幸遭此慘劇。

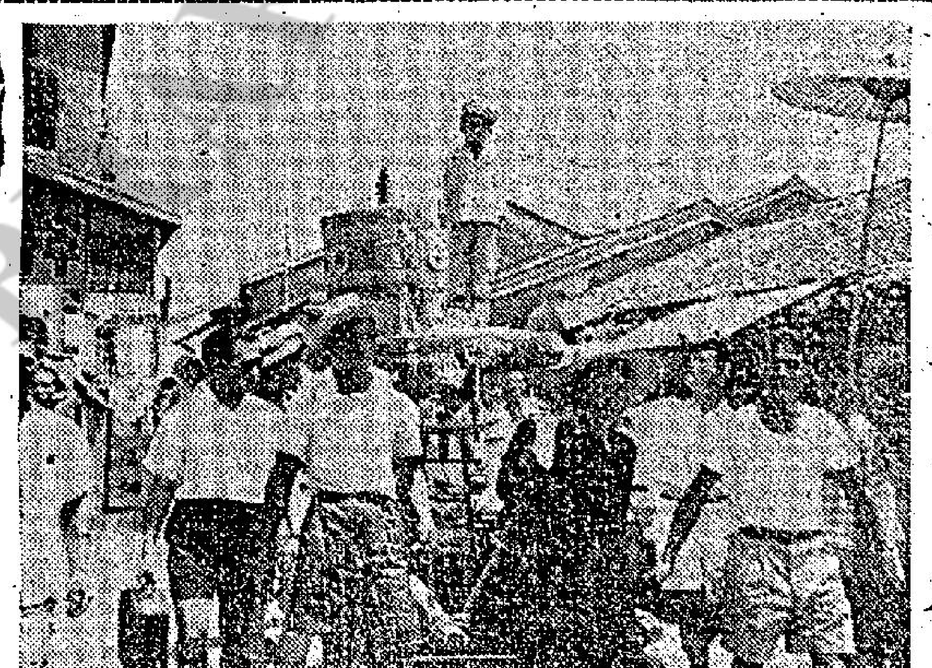

圖爲昨日長洲會景巡行之飄色「櫻花戀」

今晨大角嘴工業區
人造珍珠廠失火
撲救迅速隣近幸未受波及

【本報專訊】今晨四時許，大角咀工業區通州街一一九號至一二三號新建築之四樓，係一新型工廠，從事人造珍珠等之製作，廠內全部裝設冷氣調節。今晨四時許，近一一九號方面，突然着火。一時火光閃耀，情勢頗劇，該廠人員用滅火筒撲救，仍未收效。距離該廠不遠之消防局聞訊，當即派出滅火車三部馳援，經半小時之努力灌救，遂將火勢撲滅。除該廠之冷氣機、製造機械及原料等部份被燬外，並無傷人，即左右及樓下之隣居，亦幸未被波及。

大陸人集體逃亡
乘七艇抵澳
另兩艘小舟在馬騮洲被截

【本報澳門專訊】中共近強迫各階層人物參加勞役，因引起更多人冒死逃亡。

昨日一天內，共有七艘小艇逃抵此間，大小人口共卅餘名。此批逃亡人數，爲年來最多之一次。中山縣農民廿七人，分乘四艘小艇，從八區逕涌逃出，駛到離島路環登岸，下午四時由警方送至澳門港務廳發落，四艘小艇泊於一號碼頭。

另一批爲新會縣農民，大小人口約十名，分乘三艘小艇，由農曆初五晚起在鄉間出走，途經中山八區，昨晨駛抵澳門氹仔登岸，亦于昨午解來澳門港務廳，三艘小艇泊於六號碼頭。

據多數人供稱：渠等困居大陸，由於生活極困難，故冒死逃出。據該批難民談稱：被迫參加勞役之人，每日僅配予六兩米，如不參加者，停止配米。

復據漁民談稱：從前逃亡路線馬騮洲，已引起中共注意，近加派炮艇搜索。故週來從該線逃澳者，多告失手。昨日晨早六時，有兩艘逃亡之中山小艇，在馬騮洲被共方截獲云。

金鈔市情呆靜
股市普呈牛皮

【本報專訊】今晨K金開盤二五二‧七五，市價呆定，收市二五二‧六二五，平息。

期鈔開盤五‧七九二五，最高五‧七九三七五，最低五‧七七九，收市五‧七九。

美匯最高五‧八一五，最低五‧八〇六二五，收市五‧八〇七五。

倫敦鎊賬鎊二‧七九一二五，紐約轉賬鎊二‧七九一式五。（恒）

今晨金融股票行情

【本報專訊】今晨股票市普呈牛皮，成交四十八萬七千元，其有上落者，亦甚輕微。茲將各股行情錄下：滙豐銀行七六七‧五元、七六五元，會德豐成六‧一元、六‧一五元，均益倉成一一‧五元，大酒店成一九‧一元，置地成三式‧七五元，油蔴地小輪成九五‧五元，電車成二五元，九龍燈成一七‧四元，香港燈成二七‧一元，電話成二六‧四元。（浚）

丈夫被控
恐嚇妻子

【本報專訊】丈夫涉嫌以函件恐嚇妻子，希圖與妻重敘，遭警方拘控，今晨解中央裁判署審訊，主控官請將案押候三天調查，被告准三百元保釋。法官警告被告謂：如彼保釋出外後，不要騷擾其妻子。

被告張××，廿七歲，被控于本月十七日，恐嚇其妻……該案之證物爲一封信件。（誠）

涉嫌黑市賭馬
十一人被控告

【本報專訊】昨日中午，本港警察總部商業調查課警探，在中區德忌笠街廿六號地下搜查，並將該處男子十一人帶署查究，今晨解由中央裁判署提訊，被告男子：㊀黃子祥，三十七歲，汕頭人，店伴。㊁劉雄，三十三歲，新會人，經理。㊂羅國根，廿八歲。㊃陳國治，廿七歲。㊄鄧光山，三十九歲。㊅黃文，廿三歲。㊆劉勝，廿六歲。㊇梁能，廿七歲。㊈張仕球。㊉馮維，四十二歲。⑪余漁，廿八歲。第一及第二被告被控於本月廿六日，在德忌笠街廿六號地下開設賭檔，其餘被告，均控以賭外國馬之罪。第一及第二被告各准保二千元外出候訊，其餘被告每人准保五十元。今午提訊時，官諭將案押候下午審訊。（鴻）

今午担桿山海面
漁船救起一人
疑是中共海軍

【本報專訊】一艘本港漁艇，今午在担桿山海面救起一名疑是中共海軍之男子，該男子現由警方轉送醫院救治。

本港註册漁船M九式F號，今晨開始在担桿海面操作，發現一男子抱一水泡在海上飄流，當即駛前將之救起，該男子穿軍服，鈕扣有海軍徽號，救起時已陷昏迷，疑是中共海軍，漁船返港後，將該男子送往水警署，由警方轉送醫院救治。

天氣預測

今日天氣預測：吹和緩或疾勁東風，天色良好。

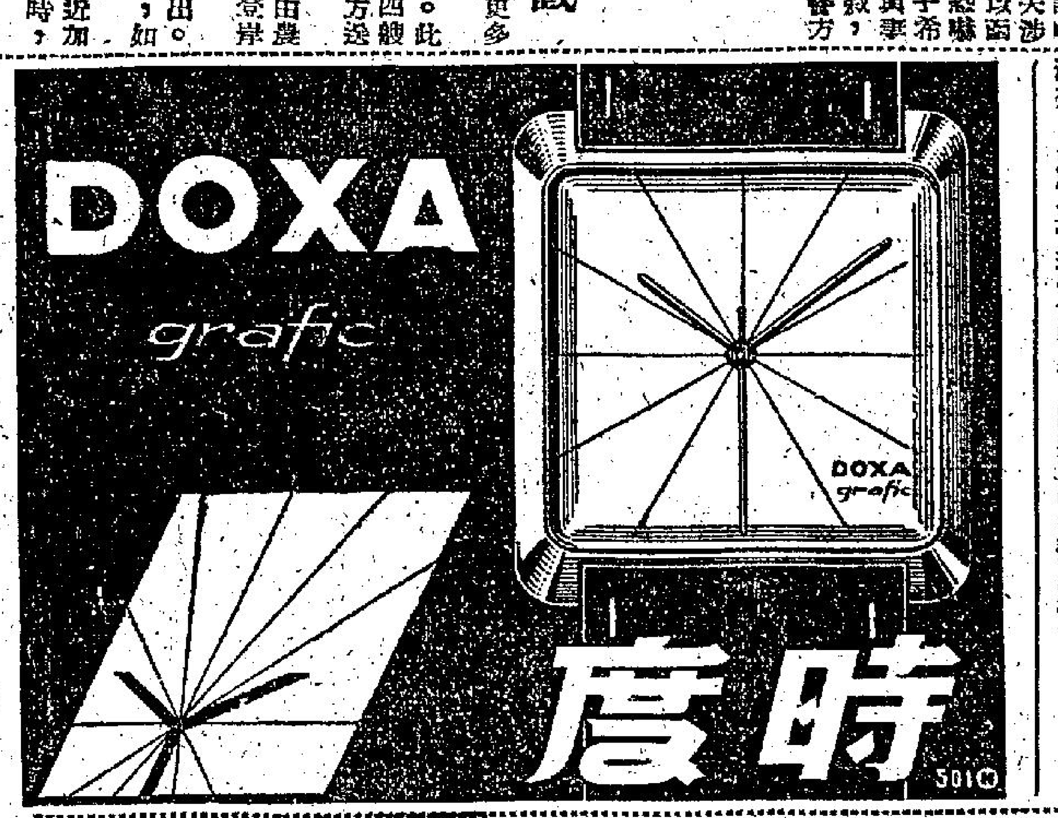

九龍各界刊登廣告者注意：本報委託旺角東樂戲院代洽

FAIR SEWING MACHINE
總代理 廣安泰行
各衣車公司均有代售
總批發 香港：黃保華衣車公司 威靈頓街五十九號 電話：式四壹九
九龍分行：荔枝角道 電話：五八二一二

信用昭著‧行銷已久的
蝶垂牌衣車
是家庭的良友！
縫紉的利器！
九龍大昌衣車公司 長沙灣道壹式八號 電話：五四六四式